時事新報

THE CHINA TIMES
NO. 162, SHANTUNG ROAD, SHANGHAI

中華民國三年三月十六日(即舊歷二月二十日)星期一第二千二百三十八號共四張售洋二分六厘

時事新報

館設上海英租界望平街一百六十二號門牌　電報簡碼六六九〇　電話號碼一七八六

巧奪天工 鏡面散 果然移醜成美

台鹿醫寶研製采價每瓶二角五分每洋五瓶雙料用珠粉羊脂每瓶半元每料六瓶二元
里二弄對門人壽醫藥室照錄

[illegible]膚相似鷄皮雖以脂粉施以丹朱而粉刺纍纍總形醜陋近閱各報登盆湯弄集益里二弄對面人壽醫藥室鏡面散功能返醜爲妍當即着人購來雙料六瓶晨夕分用甚隱隱收束未及三旬適胡三姨妹來家驚愕不敢直呼蓋昔日之面色今已面如冠玉雀斑迹盡無形既嫩且嬌居然返老還童矣似此神奇實非虛世所有眞是巧奪天工再造面目也苦無涓埃報特登報章敬告巾幗隊中購置妝[illegible] 保康里林秀芬秀芳同拜謝

總發行所上海山西路即盆湯弄集益[illegible]

聲明靖江警務長張鑫劣跡佈告之誣冒

昨閱貴報登載靖江警務長張鑫劣跡之布告係靖江各界公民敬告被一般之嗜烟不勝之恨刺骨遂以種種汚衊之手段見諸報端不知事有一定之處實究不能以一己之私心假全邑各界公民名義[illegible]

[illegible]等爲係靖人故不忍稍安緘默特此聲明謹啓

靖江全邑紳商學界公啓

紹介眼科專家陳益欽先生

上海眼科醫院院主陳益欽先生畢業同仁醫校歷在日本東京大學附屬醫院三井慈善病院并上眼科醫院實習專攻眼科歷有年所著述宏富經驗尤深自懸壺海上出其素養施之患者凡繁難深之眼疾無不應手立愈有同病者幸勿交臂失之先生寓芝眾路五號上海眼科醫院

金劍花　張繼齋　過堯熱　湯[illegible]謹啓

上海寶成裕記銀樓擇於陰歷二月十八日陽歷三月十四日興遷開張廣告

本樓向設英界抛球場南開張已歷多年久經名馳遐邇各界推許茲爲擴張營業於英大馬路香粉弄口坐北朝南特建三層樓洋房現已工竣今值興遷之吉發行自煉十足辛字赤金精製金銀首飾嵌鑲特色一應俱全凡蒙賜顧請認明和合商標庶不致誤

上海華通水火保險股份有限公司諸股東鑒

茲定本月二十六號(即陰歷二月三十日)午後兩時在滬甯火車站慶祥里壹百五十五號本公司開股東常會屆時務請准臨以便集議是爲至要恐函佈未遍特此登報廣告

下關願設電話者注意

下關電話分匯去歲兵燹損毀殆盡下關爲商埠繁盛之區亟宜恢復舊業以便商旅而利交通本局於三月一號接辦以後首先計畫及此茲已用定匯所需備機器即日興工凡下關公署商店居戶願裝設電話者請速來局掛號隨付裝費銀十四元押機費銀三十四元本局當依掛號之先後爲裝設之次序機號無多幸勿觀望特此佈告

商辦南京電話局敬啓

上海教育雜誌社懸賞徵集小學國文成績

兩年以來文體墮落國學淪胥識者引爲深憂推原其故皆由於始基之不慎本社特徵集國文成績彙刊成帙藉作觀摩并資激勸或亦同志所許可也茲擬簡章如左

一徵集國文以高等小學校或同程度之學校爲限其初等小學四年生成績尤優異者亦可徵集惟中學師範以上不錄

二各學校可就平日作文課本選寄不拘人數篇數

三須用學生自撰之文即已經教員批改者亦不必另行謄寫以存其眞

四成績每篇須另頁標明學校名稱住址男女學生姓名年歲於成績之前幅或後幅

五須由學校校長彙寄並蓋校印爲證學生直接寄來者不錄

六陽歷五月底截止過期不錄

七陽歷七月底評定等級由本雜誌發表優者酌贈商務印書館書券每篇一元至十元并擇尤彙印以作模範

八無論錄否原稿概不發還

九成績須掛號寄交上海寶山路教育雜誌社不付收條俟評定後凡應得書券者當由郵局掛號寄交各校轉致學生

兒童教育畫

第三十五期 第三十六期 出版

商務印書館

圖畫精美興味深濃鼓舞幼稚活潑之精神促進藝術普通之智識 每册七分

附錄兒童用品

五彩精圖方字 共一千字 每合八角

彩繪看圖識字 附教授法上下二册 每册一角

習畫明信片 已出四册 每册一角

童話 已出至念一册 初二集每册一角五分

中華書局發行

春季始業 最進步最妥善之新編教科書 五折出售

新編中華初小修身	八册	每册折售三分
新編中華初小國文	八册	每册折售五分
新編中華初小算術	八册	每册折售五分
新編中華高小修身	六册	每册折售三分
新編中華高小國文	六册	每册折售五分
新編中華高小算術	六册	每册折售四分
新編中華高小歷史	六册	每册折售四分
新編中華高小地理	六册	每册折售四分
新編中華高小理科	六册	每册折售四分

教育部審定批

春季始業初等小學修身教科教授書曾經審定在案此次重加釐訂另行編輯較前書大有進步教科書分配德目選擇教材極合初等小學程度教授書用三段法編纂條理分明敍述亦詳畧得宜所列實踐要項將作法及應注意之事擇要列入亦頗親切〇以上係初小修身教科教授書批

春季始業初等小學國文教科書曾經審定在案此次更照新章大加修改選擇教材斟酌字句均較前書爲妥善准作初等小學春季始業學生用書〇以上係初小國文教科書批

◉注意以上各書均有教授書

(一甲)

中國今日之經濟政策

寄售處 商務印書館

吾國今日經濟困難財政紊亂已達極點作者曆湖北財政一年有奇又親至日本考察特採取東西財政制度蒐羅各家學說並新聞雜誌之有關財政者別爲五編曰會計曰貨幣曰國債曰銀行曰租稅誠爲研究國家經濟政策者最爲完善之書凡政界之與財政有關係者不可不一讀定價二元五角

凡初學作文者不可不讀此書

無錫秦同培評選

小學作文入門初集

定價三角

本書以童年筆墨供兒童觀摩爲主義故所選皆各小學作文之極純粹而得眞面目者文中引用之故事僻典詳爲註解章法脈絡詳爲批評務令讀者一目了然與尋常但講起承轉合者大有霄壤之別初學作文者得此書而玩索之不難下筆成文自無扞格不通之慮洵屬研究文法者入門之捷徑也

上海棋盤街商務印書館謹啓

上海商務印書館贈送新編初等小學單級教科教授書樣本

贈送簡章如下

(一)教育會函索請將會長姓名開示并蓋本會圖記

(二)學校索書請將校長姓名并將校名地點學生額數一律開示并蓋本校圖記

(三)凡索取單級修身國文算術教科書者每種以一部爲限

(四)凡索取單級修身國文算術教授書者每種以第一册爲限

(五)每册應惠郵票二分空函不復

(六)贈送自登報日起至民國三年六月底止

(七)贈送處以上海棋盤街總發行所爲限

上海神州監獄學校補習科招收插班生併校外生廣告

本校前在安徽省城設立年餘奉法部批准立案現遷移上海新閘江甯會館後面高大洋房繼續辦理定於本年七月三十一號畢業凡有志於仕途者務趁來校插班或爲校外生函索簡章附入郵票即寄 校長鄭鼎臣佈

本館告白刊例

長行三行起碼第一日每行大洋三角五分第二日至第七日每行大洋二角第八日以後每行大洋一角八分◉論前加倍兩行起碼新聞中縫加半◉短行五十字起碼第一日每字大洋五厘第二日至第七日每字大洋三厘第八日以後每字大洋二厘五毫多則以十字遞加

本館定報章程

預訂全年連郵費九元◉半年五元◉一個月九角◉日本全年九元◉西洋全年十六元◉如由民局寄洋其寄費須由定報者自付

彙報 三期 必要商業叢錄 精圖說 指情小說 [illegible] 小說 可說 發行[illegible]

中華民國三年三月十六日(即甲寅年二月二十日)(星期一)第二千二百三十八號

(中國郵政總局特准掛號立券之郵件)

明治四十二年三月念八第三種郵便物認可

本年春季始業必用之書

商務印書館出版

教育部通咨各省略云初等小學及高等小學畢業後。未屆升學時期以前。仍留本校歸入補習科肄業。江蘇省令中學高等小學暫設補習科。以正月至七月為期。初等小學向以正月招生者。暫設幼稚班。是則本年春季應升學之學生及新入校之學生。祗可入補習科及幼稚班。坊間苦無適當之用書。本館特遵功令。編輯各書如下。

初等小學補習科

修身教科書 一冊 六分
國文教科書 一冊 一角
算術教科書 一冊 八分
算術教授書 一冊 八分

高等小學補習科

修身教科書 一冊 六分
國文教科書 一冊 一角二分
算術教科書 一冊 近刊
歷史教科書 一冊 近刊
地理教科書 一冊 近刊
理科教科書 一冊 近刊

幼稚班用書

幼稚作法 一冊 一角 彩印
幼稚作法教授法 一冊 一角
幼稚識字 二冊 二角 彩印
幼稚識數 一冊 一角二分 彩印
幼稚識數教授法 一冊 一角二分
幼稚唱歌 二冊 二角 彩印
幼稚游戲 二冊 二角 彩印

東方雜誌

第十卷第六號

每冊定價三角 預定全年三元

續載 清宮二年記

自第十四章至第十五章內容之優點早已膾炙人口毋待贅述茲將其他要目列下

⊙理性之勢力 ⊙論萬國工黨 ⊙美政客舞弊之巨案 ⊙中國錦業現狀 ⊙希臘與德法 ⊙瑞士國之旅館學校 ⊙海牙平和裁判所之開幕式 ⊙中俄關於蒙事協商之成立 ⊙世界婚制考 ⊙飛行機與國際法 ⊙美國之婦女 ⊙愛爾蘭自治案之近狀 ⊙理財學沿革小史 ⊙世界財政觀 ⊙中非律賓果可獨立乎 ⊙雲南錫鑛之調查 ⊙笑之研究 ⊙尋繹理趣之樂 ⊙現在之摩託車及用車之要訣 ⊙雷錠及其效用 ⊙鎳紙之新發明 ⊙宋元戲曲史

商務印書館

輪船招商總局發息換股廣告

招商局民國二年即舊歷癸丑正月起至十二月底第四十屆結帳業已告竣曾經董事會公議每股發現規銀七兩五錢另發漢冶萍頭等優先股票銀幣十元定於舊歷三月初一日起憑摺照支並經董事會議決照各股東函請改換新股票將本局全盤產業公估實值分填航業產業兩種股票以發息之日起期均於舊歷正月二十一日特開股東大會議決在案茲請各股東於本屆取息時務將股票股摺一同檢齊交來本公司註銷舊股票摺先行換給收據之日起俟三十日後即憑收據換取新式之航業產業兩種股票凡執舊股票摺一股者應換給航業股兩股產業股一股多者照此遞加再各股東欲將舊股票更換戶名以及或分或併均請開明清單以便照辦諸惟台鑒

中國明明眼鏡公司

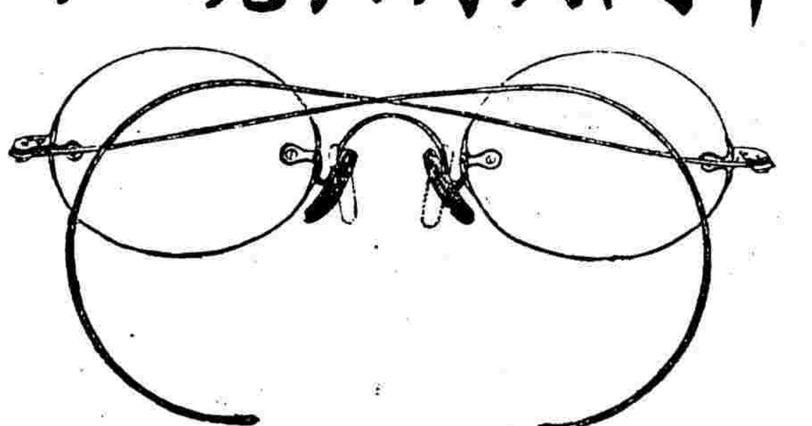

存乎人者莫良于眸子誠以視管一器與外物之接觸最多苟視力不能明瞭則視官失其效用而一生之受累不淺欲圖補救已損之目光舍眼鏡外別無所屬本公司研究有素精製各種鏡片無論遠光近光散光凡泰西各國所能造者無不能造遠勝於舶來品實為中國眼鏡公司中空前絕後之大製造務使惠顧者之目光均享能明而復明之利益矣

一驗光之周密 本公司係光學專家所組織於光學之研究已三折肱且備有最新發明電光驗目黑室及各種新發明電光器械凡配購眼鏡者先驗後配照光製鏡驗費不取倘已患目疾者則本公司聘有經驗昭著之西醫為之醫治

二裝配之優點 均依惠顧者面部之標準為之裝配既無礙眼毛之患又無壓鼻率耳之苦

三製造之美備 特製最新環球發明格致瀾形鏡片如○託力克○雙側視於上下左右極邊視線與中心點纖毫無異○白愛福克耳○即上遠下近之雙光片老年用之上可眺遠下能察近有恢復童年天然明眸之功效○雪林圖○即圓柱形能補救老少散光為固有之目光○撥力司姆○即三角稜凡患腦筋歪斜均能對症製片

四邊脚之精緻 若灣脚直脚軟脚離鼻及其他各式邊脚特聘高等專門技師製造

五顏色之完全 各種金銀鏡架成色充足包用包換五色齊備各隨時景適用更有淡茶綠與玫瑰紅兩色為最鮮艷最流行之唯一二美術裝飾品

六豐采之增加 凡戴本公司眼鏡者澄如銀海永無目疾精神煥發豐采欲飛本公司開幕伊始力謀進境各界士女幸賜枉顧無任歡迎謹定於陽歷三月十六日開幕

上海英大馬路巡捕房斜對面 經理俞聖祚 協理金麗生 同啓 電話四四另三

謹防蠢動之警告

今何時乎非發榮滋長之春令乎春者蠢也萬物蠢動也蟄蟲振啓均之畢達人身蘊毒亦即乘時而發惟梅毒一症為尤甚往往一經毒發甚至對容缺體者有之然則卑污保身之君子當此萬物蠢動之時可不及時而預防乎凡曾患楊梅結毒下疳橫痃魚口便毒及一切瘡癤之症毒求一時痊愈而餘毒未盡者易感春氣而發動此無他緣各種瘡毒均有毒質凝滯血中血毒一日不清即所患一日不除防之之法春日最要飭啟筋骨

橫濱正金銀行告白

謹啓者本行資本金洋四千八百萬元公積金洋一千八百九十萬元本行設在東京橫濱分行設在英京倫敦法國里昂美國紐約舊金山孟哇印度孟買大阪神戶長崎以及中國上海漢口北京天津大連旅順牛莊遼陽奉天鐵嶺長春哈爾賓安東香港等名都大邑均有分行辦理一切交易無不竭誠應接素蒙中國商界稱道如存欠逐日往來息二厘定期如一年期或六個月期或三個月其期官息均隨時面議定其餘匯票匯現等款格外克己倘蒙

來稿

鹽政補救策（張謇）

一鹽務署官制之解決　鹽務署明定於合同之中豈有署而無官故官制之定我自有權但使與借款合同不牴觸與稽核所權限不混雜外人當無反抗之理由從前外人不明中國鹽務內容以為鹽務即鹽稅鹽稅既由稽核所征收則鹽務署遂非必要不知鹽務包容甚廣鹽稅不過一部分如場產運銷緝私均係政務上之事非稅務上之事我之抵押係鹽稅非鹽產亦非鹽業當然不在稽核範圍之內當張弧任命鹽務署長兼稽核總辦之時五國團曾有不承認鹽務署長之說嗣經鹽政討論會著有鹽政權之解釋一篇譯登西文各報外人始知中國鹽務本有政務與稅務之分故丁恩對於鹽務署已不如前之輕視矣其懷疑者即在鹽務署官制內有筦權一語照洋文筦權與征稅無別惟恐筦權隱侵稽核所之權不知鹽務署之筦權並非收稅之機關不過為編定歲入之預算及關於稅率之制定變更等事合同內所載稽核所祇有收稅之權而無定稅率之權有造報權而無編定預算權蓋收稅不過事務而定稅率關於行政果能照此劃分稅務與行政為二事丁恩決無反對之理由鹽務署官制可早日頒布免稽核所範圍逐漸擴張也萬一如因筦權名稱不合則可另改相當之名稱或易為主計亦可

一廢鹽運使設場務局　運使之權本以征稅運銷為主場產有場官不過監督而已今收稅之權已全交與稽核分所運銷如主官運則有官運局如主商運則無庸設官且稅在場上征收所有附屬之掣驗征稅機關均可裁撤現在稽核章程已公布凡收稅及秤鹽放鹽均由稽核分所派員則鹽運使更無一事可辦何必虛縻國帑如謂合同內有鹽運司之規定則不妨以稽核所華經理兼運使之名即以運使機關經營改作場務局之用現在場產外人尚未干涉場務局官制似可迅速發表不必再與丁恩磋商引起干涉

一整理場產之重要　整理場產為改良鹽務之根本無論主就場專賣主就場征稅即為杜絕私鹽計亦以此為必要其目的不外裁併各場取締產額禁止私賣而入手之方首先調查場產測繪灘地次則鹽灘登記製鹽特許使供求相應不至過剩設場警建鹽倉以絕私鹽之漏出長蘆私鹽少於他省者即在鹽皆歸坨而有場警以輔之（他處無場警故舊鹽法雖有顆粒歸垣之法而無効）今欲各省一律辦理何處可以設倉何處可以設棧何處宜用步警何處宜用馬警或水警均非有詳細之地圖不可何處之灘宜裁併何處之灘宜擴充何處之灘宜限制或設備均非有詳細之調查不可故建倉設警為整理場產之必要調查測繪又為建倉設警之起點然非人不辦無款不行則場務局之設置與經費之籌定尤為根本之根本場務局設置不過費數條條文耳惟經費不可不預算計該局經費以原有各場局卡及鹽運使機關之經費改充已屬有餘場警經費以原有之銷地緝私改充無慮不足須新籌者惟建築鹽倉及調查測繪登記及各場之設備費而已合同內既存有整理場產經費三百萬元已足敷用此當與丁恩嚴重交涉速行提出此時若不進行則謂我國無一能改革鹽務之人誰所引以為恥者猶小也因不整理場產而私鹽不能禁絕外人必謂影響於鹽稅將要求我管理鹽場之權矣鹽稅權在外人手尚可若併場產歸外人管理則關係數百萬鹽戶之生計四萬萬人民之生命不僅僅政權已也

一就場征稅制與就場專賣制之比較　兩制比較須先明同異之點

甲同點　專賣制在破引地征稅制亦破引地專賣制廢專商征稅制亦廢專商（此消極之點相同也）專賣制在消滅貴鹽征稅制亦消滅貴鹽專賣制在平均負擔征稅制亦平均負擔（此積極之點相同也）（以上屬於目的）　征稅制以園場聚製為必要專賣制亦以裁併各場為前提征稅制以杜場私為必要專賣制亦以注重場警為先著征稅制以交鹽於倉為必要專賣制亦以儘數收鹽為先務（以上屬於手段的）此兩制之相同者也

乙異點　同一破引地征稅制引地一破任其所之必有因運道價格而生壅滯或缺乏之弊專賣制引地雖破尚有範圍並可有節制調劑之法同一廢專商征稅制既無專商亦無定商（即不拘何人自由買賣之說）專賣制則專商雖去尚有定商（專商有引地定商無引地）同一消滅貴鹽征稅制則取放任主義聽其天然淘汰專賣制則取干涉主義加以人為淘汰同一平均負擔征稅制祗能平均鹽稅不能平均鹽價專賣制則均稅以外兼平場價（近丁恩淮北意見書亦云內地鹽價相平私鹽不禁而自絕）是目的同而事實異也征稅制之匯場與專賣制之裁併同一化散為聚而難易自別（裁併雖難而存廢多少之間可逐漸限制若匯場則全國產地萬餘里一時如何整齊）征稅制之緝場私與專賣制之設場警同一嚴防私買而順逆迥殊（專賣制儘產儘收與鹽戶生計無礙因而禁其私買其勢順征稅制產無定額收無定人其在成本過高之場官既不收商又不運非售與私販不能生活雖有場警亦屬無益其勢逆）征稅制之鹽歸倉與專賣制之收場鹽同一鹽歸於官而人民之利害各別（專賣制給予代價然後收鹽征稅制則令交鹽於倉俟售出時扣還其本）是手段同而事實異也此兩制之相異者也（未完）

小說

家庭小說　珠圓玉潤（八十一）（鋼影）

子爵道不行這衣服是要瞧一個人的年紀的說着便提起筆來在那衣服單子上一連竪了有七八竪又取出身邊一個金表來一瞧道橫竪今天來不及發了停一天兒不打緊可是要細細的擬定纔好這一件事兒險些兒把個明珠姑娘到大宴會那一天裝成一個小老婆子一般這預備大宴會種種的事我也不必詳述總之凡是收到雷興子爵邸的招待書的沒有一個不來這個宴會自然非常之盛到了那一天把個子爵邸大會堂幾乎擠破大家都說這明珠美玉兩位姑娘實在似一對玉天仙那有一個敢說這位姑娘比那位姑娘低的話即有一個人偶然道及這位姑娘比較的比那位姑娘好便有人出而駁到後來這一個大宴會又是白白的鬧了依舊沒有分出明珠美玉的優劣來不想許多人的眼睛也和他們一樣但是這主人雷興子爵的健康却一天不如一天了有一天瓜爾佳老律師他和子爵及哈羅夫人說道他們兩位姑娘可曾知道自已受競爭的試驗嗎子爵道他們是萬萬沒有這競爭的心我可以知道哈羅夫人也說道這兩位姑娘並沒有一個疑心要做這裏的承繼人的存疑心的倒是那位石龍夫人我瞧他很有意思的瓜爾佳這時又好像有了什麼主意了說道所以分不出什麼優劣的緣故因爲兩位姑娘都不知道此番到這裏來的重要此刻是好了。

痛手足拘牽或覺肌膚搔癢發見小痒卽是舊毒復發之朕兆急宜服清血解毒之藥爲思患預防之計顧清血解毒之藥多矣而要惟美國化學博士司徒發明之海波藥爲清血解毒獨一無二之珍品諸患梅毒以專清血滌毒解毒之海草製成治花柳毒症及各種疔瘡險疥惡瘡兼治婦女月事不調赤白帶下等症無論新舊梅毒立能積除淨盡非但品消毒滅且血液清潔日臻强壯歷經試驗卓著奇功本藥房得此秘方誠心配製普願舉普天下人身蘊毒一掃而空之時苟能一覺發動卽時照服自能其毒於無形保身者幸勿貽悔於噬臍

清血解毒　海波藥每瓶洋二元每打洋二十元服法另詳仿單

上海四馬路五洲大藥房啟

專電

●昨夜(十四)土匪大掠滁西・有兵隊附和之說・今晨(十五)犯滁州・浦鎭危急・浦口戒嚴・　南京特別專電

●楊士琦長交通・前日總統命令已擬就・交國務院・爲梁士詒所聞・卽電院屬緩發・謂總統尚有話說・遂見總統・言楊於交通不甚熟悉・恐鬧亂子・總統不得已・將命令撤回・現擬以楊長內務・朱調交通・周自齊聞將出任粵督・蓋將責以裁兵及整理幣紙二事・財政部多數推測・仍屬周學熙・

●昌黎事件・我國對日提出四條・(一)日政府向我政府謝罪(二)日警向我縣知事謝罪(三)賠欵・(四)撫卹死者家屬・日人初頗强硬・繼見輿論及西報反對・漸允就範・昨日(十四)聞已承諾・惟第一第二兩條合併辦理・

●公司條例・商人通例・現改至七月一日實行・其施行細則將同時頒布・對于商習慣・取寬容主義・至商人自立之契約・在一年內仍爲有效・

●中日興業公司・總理澀澤男爵・月杪將來京・聞將與政府交涉・要求承辦將文所允日人特權・以爲修改漢冶萍借約之交換・

●余昨(十四)晤美孚公司代表安特生君・渠言延長油礦・現正籌備進行・熊希齡二月後・卽當赴美・與本店接洽・渠又言中國近主張吸收外資・却是上策・美國四十年前・外資占百分之三二・故有今日實業發達之程度云・

●俄公使已通告外交部・北京駐兵當於十七日撤退・天津駐兵・則於二十三日撤退・六日總統對於俄將校・各贈勳章・卽由於此・

●陸軍總長周自齊・因孫道仁密通亂徒・且擔任接濟・查有確據・議照軍法從事・近旅京閩人・以孫有功民國・懇求寬免・袁總統頗不能決・

●清史館總撰・擬定趙次珊・總統已致函訂聘・

●財政部通電各省大清銀行清理處・呈稱各屬追收商欵・請飭地方官竭力維持・應請查照通令各地方・遇有清理處・請求代追商欠・務須協前嚴追・以重公欵・　以上北京專電

●據省公署消息・省長久有迴避本省之說・不日將更替・繼韓者・丁寶銓有望・

●江甯兵士巡士不下三四萬・每月需餉孔多・省長通電知事解欵・以便接濟・

●省視學鄒子英・連日調查學堂・

●省會商埠警廳警費・已奉財政部允准・加入國稅・他省不得援例・

●商人管祥麟承辦之甯蘇兩電話局・擬於四月一號・仍收歸官辦・

●省長奉交通部令・通諭湘路股東・迅持股票換取證券・

●商董楊成赴省公署　呈交財政司兌換處舞弊證據　省長令江甯縣知事澈究　以上南京專電

●廣東廣西兩省・因紙幣跌價・情形極險・兩省都督民政長協議之結果・向德國克虜伯公司借五千萬馬克・內三之一・爲購買軍火・供給中央・餘之二爲現金・充兩省整理紙幣之用・其條件爲五厘息・二十五年償還・以兩省釐金及其他雜收入擔保・此約已經政府決定承認・一說廣西都督陸榮廷赴廣州・與龍濟光及張鳴岐晤見・聞爲兩省借欵事・此議創自張鳴岐・聯合廣東西・向德資本家・借六千萬馬克・應兩省財政之急・當以四千萬分配廣東・二千萬分配於廣西・龍贊成・陸反對・陸因是到廣・張意此欵不成・決不赴廣西

●新任德公使來遊・亦與該問題有關係・惟英國有不願之意云・　以上廣州專電

●龍口開港・日人新到者甚衆・本地人民・頗不願租借房屋土地於日人・聞日人甚憤・無從爲開港後之準備・現正竭力運動・　烟台專電

●聞亂黨朱左林傅禹臣二人・潛行回杭・匿居所開兩綢紗店內・

●全國商會聯合會浙代表・舉定顧松慶王錫榮・

●高等審廳長蔡元康・今日(十五)赴滬・偕江蘇楊高審廳長・北上覲見・覲見後再回浙辦理交卸・

●浙江全省司法經費・現經高等審檢長・切實核計・每年須八十六萬餘元・前日省長特開會議半日・終無結果・　以上杭州專電

命令

十三日大總統命令　潘矩楹給予二等嘉禾章此令

米占元給予三等文虎章此令

劉耀龍給予三等文虎章此令

袁恩煌吳榮本均給予四等嘉禾章此令

豫省南陽一帶山麓叢雜素稱盜藪革命以來游勇散兵嘯聚尤衆　迭經軍隊剿捕而地當豫鄂秦三省毗連此股彼竄迄未盡除近　據豫鄂各都督等報稱查有海外逋匪分遣黨徒袁鉞劉天猛劉承烈熊灌香等勾結煽動授白狼等以司令都督各名目幷由孫文作書與該匪所派代表寶憲民等介紹私購軍械公投接濟以致匪餘夥張殘毒愈甚在皖豫鄂邊界襲掠城邑殺人如芥婦孺不免所過爲墟慘無人理該亂黨等侈言共和口譚幸福而暗結悍匪傷殘人道處心破壞竟至於此迭次經軍隊追剿潰散而隨處糾合聚散無常避實襲虛睺睒生靈前在六安戕傷教士每堪痛惜昨據署湖北都督段芝貴電稱匪竄河口防營單弱突入焚掠戕害那威國人教堂暨士幷傷及沙教士兒悍情形殊堪髮指該教士等遠人從善遭此荼毒憫悼尤深其在河口防範不力之文武各員着段芝貴查明從嚴叅辦以儆疏玩所有受傷之沙教士善爲救治其被害人民一律妥爲撫卹至匪蹤飄忽旋撲旋逃應由河南湖北陝西各都督責成剿匪各軍隊協力搜捕務期盡絕根株以安地方並飭該管軍官曁地方官凡屬各國教士一律妥爲保護毋任稍有驚擾此令

前據署湖北都督段芝貴電呈轉據鄂西觀察使　宜昌縣知事電稱本月六日夜半突有匪徒多人闖入警備隊司令部殺傷衛兵搶奪槍械經該司令調隊奮擊匪始敗竄地方遂安等情當飭嚴拿懲辦茲復據該署督電稱訊據獲匪蘇龍光供稱係逸犯熊樞香派張伯衡約同來宜熊張二犯係孫文黃興李烈鈞遣派來宜勾結白狼運動起事　其規約係服從命令謹守密約實力進行犧牲性命四大端　滬漢各設籌備總處各要埠及宜昌設籌備分處或數日一遞或一日數遞等供呈請通　令查緝前來亂黨遣派黨羽潛赴內地各埠分布機關勾結悍匪蹂躪地方實屬窮凶極惡着各省都督民政長護軍使鎭守使通飭所屬一體嚴密查拿認眞防範以遏亂萌此令

●洪啓加陸軍中將銜此令

代理國務總理孫寶琦內務總長朱啓鈐呈請　任命鄧瑤光爲廣東省城警察廳長應照准此令

司法總長章宗祥呈請任命李文爵署吉林　高等審判廳推事舒杜石署吉林長春地方審判廳推事張全福署吉林延吉地方審判廳推事鄭文秀署吉林吉林初級審判廳推事傅榮齡署吉林和龍　第一初級審判廳推事孫維翰署吉林和龍第二初級審判廳推事應照准此令

司法總長章宗祥呈請任命張彥倫署吉林吉林地方檢察廳檢察官賴文煊署吉林延吉地方檢察廳檢察官曹給生署吉林長春初級檢察廳檢察官孫鍾岱署吉林和龍第一初級檢察廳檢察官羅拱辰署吉林和　龍第二初級檢察廳檢察官應照准此令

代理國務總理孫寶琦內務總長朱啓鈐呈據湖　南民政長湯薌銘轉據辰沅永靖觀察使黃本樸呈請任命梁豐爲秘書應照准此令

兼代陸軍總長周自齊呈請授王玉林爲陸軍步兵上校應照准此令

代理國務總理孫寶琦內務總長朱啓鈐呈據湖北民政長呂調元呈稱行政公署科長成憲財政司科長熊道琛或已辭職或因　裁缺另候任用均請免去本官成憲熊道琛准免本官此令

譯電

幣制借欵・以五國團要求・殊出情理之外故迄未成立數日前總統府開特別會議・袁及國務總理梁秘書長財政總長等均蒞會周自齊倡議早日舉行長短期兩種內外公債票・以資國用倘此計於實行之後並無扞格則可不必藉外債以供行政上之用度云

外交會議向在外交部舉行茲袁擬改設於總統府・俾得詳愼討論業已令府之外交顧問員・悉數加入・又聞俟總統制實行後其外交及財政兩項當由總統躬自督率・中國今日所需以措手者卽此二事其躬自督率正以見其斡旋之殷也　以上譯北京日報

浙川鄧州岌岌可危・白匪離信陽樊城已近旦夕卽至惟樊城現有奉天軍隊駐守各該處西人約共六十餘人均已預備出逃　譯楚報

三月七日廣州西云此間得廣州灣華人電信多起均謂法人强迫華人納人頭等稅・華人雖極不平然業已實行・該電措辭至爲憤激意在呼籲中央及廣州當道出而抗議　粵官業已據情電達政府矣　譯大陸報

時事彙報第三號已出版

特約路透電

◎十四日宜昌電　昨日此間鎗斃違禁栽種罌粟之犯兩名

◎十四日貴陽電　據天主教會聲稱興義當道曾殺死癩病者四十名

◎十四日武昌電　日來軍隊來往者甚多今日又有大軍一批攜帶軍火北發・

◎十五日東京電　衆議院議長長谷君病卒・海軍中將松尾鶴太郎・因海軍受賄案株連被拘・今日上午五時秋田地震甚烈・接連六次坍屋數椽火車電報電話交通均停止數小時・現均復原並未死人惟人民受驚匪淺此間中央天文台地震計紀明震動約一小時餘

公電

●財政部又飭將契稅自訂稅率電部核准電　民政長國稅廳長同鑒本部前以光復以來元氣未復　飭將契稅減輕賣契改收百分之二典契改收百分之一以一年爲限　於陽日電知在案查契稅稅率自前清末年改訂劃一辦法始增爲百分之九百分之六　然除直隸奉天山東諸省外各省仍未一律實行誠以地方情形不同故稅率亦難劃一　各省稅率本輕者此次再加輕減實能顧慮輸將稅率　本重者此次銳加減又恐妨礙收入再四思維應令各省體察情形總在賣契八分之六典契八分之四以下及百分二百分一以上由各省自訂稅率電部核准施行總之意在減輕負担　獎勵輸將以期稅源日裕籍救危急電到卽遵照辦理財政部元印

●內務部限期呈報自治財產款目電　民政長鑒自治奉令停辦後本部於上月真日電令飭各縣知事　限二月內一律接收財產文件分別造册呈省報部核奪在案現計各該縣知事册報　度已到省希就册報數目分別原有新籌及由官治劃歸與不正當之收入四項彙造清册　儘三月底報部備核毋稍延誤內務部印

●財政部限期匯解國稅餘欵電　民政長國稅廳長鑒自去年十月以來借款告罄政費無着財政困難達於極點當此下忙開征將屆完結之時各該省所征國稅除支出外當有其餘　亟應籌措若干匯解本部以濟急需自電到之日起　限十日內仰將認解數目及起解日期並由何款收入項下籌解先行電部以便列單呈請大總統核閱　藉釋廑念盼切財政部文印

時評 一

美孚事件之抗論

時論詰責美孚事件吾亦云然今觀東報之論調則軍艦需油油礦必宜速開誠至不可緩之務矣國民能自辦美孚固不能爭日本亦無從讓其後若不能辦則合日合美均之爲利權之外輸其合於何國爲較宜國之人但就此評論可矣

旅行之佳伴惟三砲台耳

三砲台香烟係英國倫敦威爾司名廠所製每包裝十支或二十支每罐五十支欲購者請向環球各處上等售烟家購取可也

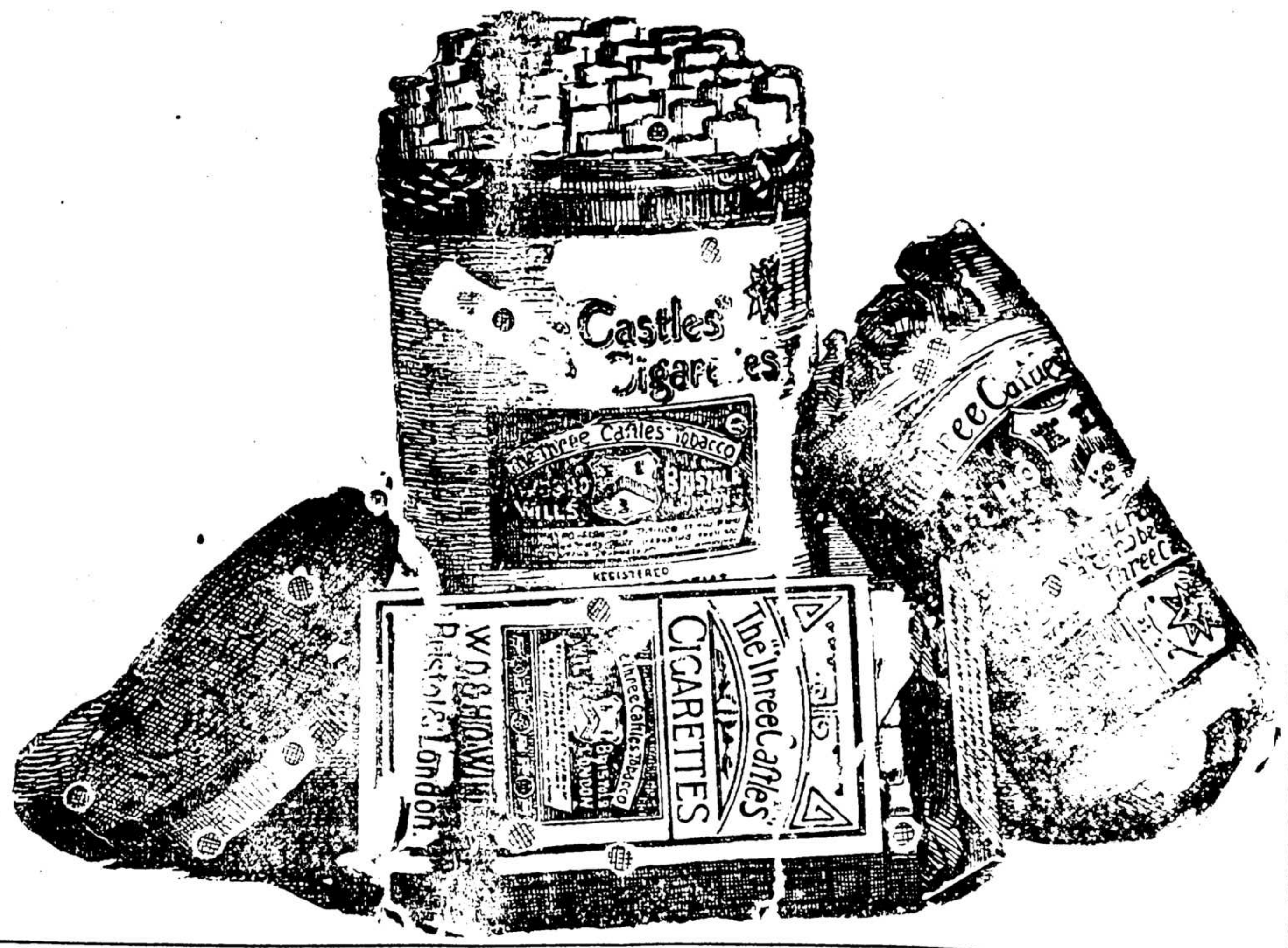

最新出版

中華民國四大交通圖

全國鐵路圖　全國郵政圖　全國電線圖　全國航路圖

最新出版

中華民國自然地理圖

全國地文圖　全國地勢圖　全國山脈圖　全國水道圖

每幅定價大洋五角五分批發從廉

特色

一是圖爲胡晉接程敷鍇兩先生合著兩先生研究輿地二十餘年就其心得著成是圖以供習政治地理者之用
二是圖取法歐西將鐵航郵電四大交通機關各自爲圖體列最近狀態實吾國空前未有之作
三詳明精確一洗舊圖蕪陋之弊於交通上爲外人所攘奪之權利特加詳載使國民知所警惕
四附有簡當明瞭說明使人覽之一目瞭然
五裱印精美彩色鮮明張掛於學校會社等處最爲相宜

特色

是圖亦爲胡程兩先生所著以供習自然地理者之用搜羅之廣博析分之詳審體例之新穎畫法之精良不但吾國未曾有過即置之歐美出版界中允稱佳品以兩先生研究輿地二十餘年之經驗著就是圖與人云亦云者自迥乎不同至於著色華美附說簡明懸之壁間尤便觀覽

總發行所上海　**亞東圖書館**　棋盤街平和里

民國三年教授大改革
勝家縫紉女學校啟

日本抗議美孚事

東京屯日本政府由外務省電訓山座駐華公使。對於美孚獲得開採延長建昌油礦事件。決須向中政府提出抗議。東報亦評論其事云獲得中國油礦之問題非止供給東半球燈油之問題也將來應發達之軍艦燃料。實有重大之關係。故獲此利權與尋常實業上之利害問題有異須知於我帝國(日本自稱)海軍之獨立。亦有相關今日英美油已不足供給東方蓋各方之需要無不增加其最大原因尤在軍艦燃料之增加其需要此非徒英美趨勢如此各國海軍亦互相倣效。同時於造艦方法。生種種之變化蓋經濟固有大利。而速力及戰鬬上亦皆勝於用煤。故將來軍艦舍煤而用油殆爲不可改移之事實然在我國煤油燃料不但未甚流行且日本國現在產油實亦不敷供用於是海軍一方面迫欲向日本與寶田兩公司結買油之約而公司一方面無從應付實有明徵故此有燒煤爲可自由將來大勢所趨一律舍煤用油之日我帝國海軍。直絕滅其活動之根本。豈非聽各國一躍千里。而我獨既遲且費爲海軍之大患乎。然則亟促內地石油業之發達以期產額增加固不待論且求得確實可恃之油礦於軍事上面目上皆爲至要今鄰國有大油礦其採掘權可與外人此必不可不由我得而竟爲他國所奪對於我國海軍之地位能不寒心云云觀此則日本之抗議。與我國人之責言。未免同牀各夢矣。

越南獨立運動與中國之關係(六)

越南革黨在廣西越南交界處揭竿起事希圖攻入東京推翻越南法政府經法軍痛剿一股即竄入中國境其餘分散於那昌同登間復乘機於前月二十三日在二十三二十五等號界牌間偷渡。作攻入東京之計劃。種種戰報已詳記本月九日本報茲更將最近戰情。列舉如左

按越南革黨自二月初爲法軍戰敗分竄各地銷聲匿迹已無再舉之能力法軍在沿邊一帶戒備素嚴日前因有大隊法軍開赴他處越南亂黨即乘機於二十五號界牌。離邊境十五基羅密達之保隘地方重行起事。其中有匪一隊猛悍異常俱攜新式快鎗於二十三日與法將瑪斯脫中尉所領之偵探隊相遇。該偵探隊僅七十人衆寡不敵。法軍陣亡兩人傷者四人匪軍旋即退去。法國諒山駐軍得悉當晚即遣步隊一隊越南射擊隊一隊偵探隊一隊開往抵禦。二十四日晨七時復由火車載往同登砲隊一隊射擊隊一小隊蒲溪大尉亦於是日七時三十分前往會合瑪中尉籌商進剿之法匪類大約出現於貢谷(譯音)之東北高原。及長畝一帶。蒲大尉即率領諒山砲隊並會同瑪中尉。與匪戰於距離防畝六百密達之山峽狹處劇戰良久。匪即敗退竄入中國境。惟仍負隅死守。是役也法軍約死七八人傷十數人二十五日法軍在那昌平義(譯音)一帶偵察匪軍仍在廣西境呂甯府(譯音)及龍州等處堅抗中國軍隊曾迎越南匪軍一隊惟該軍軍官未敢襲擊。匪軍在兩國交界處深溝高壘。與法軍死戰匪據高臨下。槍彈恆由法兵之頭頸入而由背項出故法軍傷亡者甚多。匪軍人數約四百人。槍枝約二百餘件最後由蒲大尉猛擊匪乃敗退。中法邊境事件。已由兩國外交協議。北京政府任命師長一人爲委員與法國委員協商該委員會擬在那光聚集云

桂越界圖

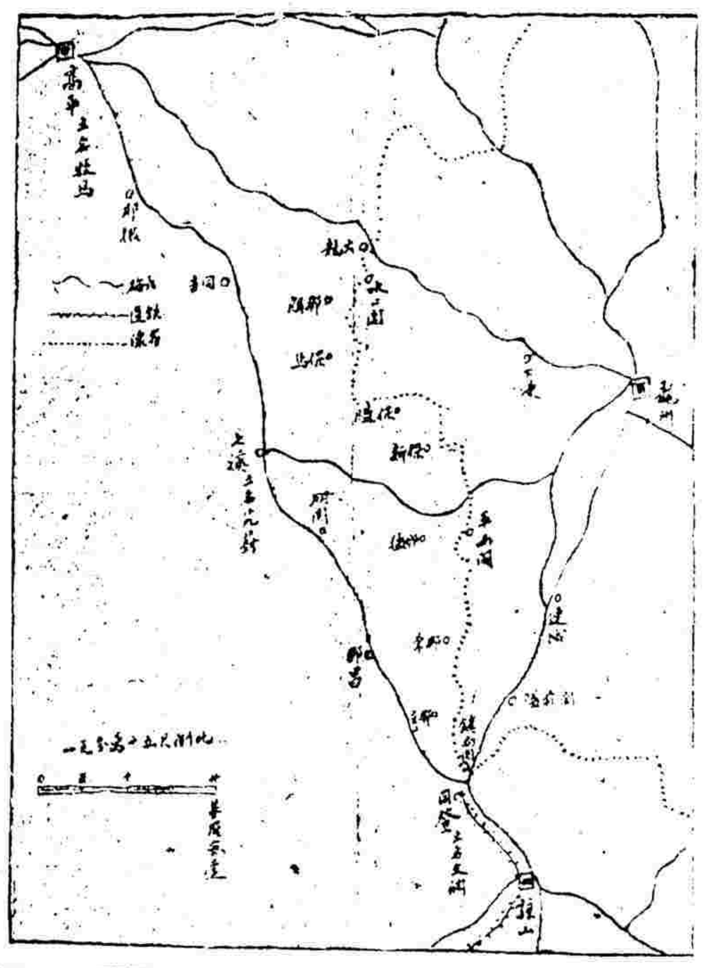

(右圖係越南僑商某君繪贈書此誌謝)

二十三二十四兩日之戰法軍主力軍隊爲蒲大尉瑪中尉所統之隊中國廣西及欽州軍隊。亦合力助剿。軍官爲方叙生(譯音)及陶濟功(譯音)兩君據確鑿調查連日匪軍死傷甚衆。二十六日諒山法國駐軍發有報告謂匪軍自昨日爲法軍擊敗後。已竄入中國境防畝一帶現有法軍駐紮嚴爲防備又據法報所載戰況謂二十三二十四等日之戰廣西境之中國軍但作壁上觀不加助力匪軍中華人死傷者極多匪軍所懸旂幟。係黑色白字。現匪雖退去大約另多方面希圖再舉矣

又東報紀越南革黨事實亦甚詳更錄之如左越南革命黨領袖疆邸公。去年四月因河內府及太平爆彈案件連坐受死刑之缺席裁判遁來杳不知其行蹤世人多信疆邸公尚在廣東廣西地方。且受中國有力者之保護而潛伏不見越南政府曾有向廣東都督請求引渡之說。日昨忽接一報告。謂疆邸公已到德國。寓於近柏林之某地河內爆彈案有與潘佩珠意見不合遂獨來德國遞陳情書於法國政府請求特赦云云疆邸公爲嘉隆大帝之孫。千九百六年以來仇視法國。有關係於越南之內亂初寄寓日本。千九百九年因法國政府之請求命其出境其復入中國在兩廣地方今卜居德國。其或因請求特赦於法國而至德歟抑因法國政府請求引渡於廣東都督故至此歟又因依附德國而期貫澈平時之希望歟。當時有德國所最垂涎者爲越南之說。此公寄居德國。兩者之間。當必有一於此也。

東報又云二月二日廣西官兵之未給軍餉者。及安南排法黨之在廣西者與中國之土匪合爲數百人。攜鎗間道入東京。出沒於諒山以北同登驛與那昌之間刦掠村落。法軍征剿之走於山地之間爲法兵追擊蓋其戰鬬力不大不日全部均驅逐境外。該地政府仍爲警備各地援師雲集。代理總督亦遽自巡視擾亂地方云此匪亂事甚小。然其根柢甚深可見南部中國人與法人感情不融洽之一斑匪徒之侵入以吾人之推測在中國官廳舉動亦有可疑者沙洛總督曾因之而詢問廣東都督然亦無效果彼此互不信任。法國乃益增兵力。嚴防國境將來或將釀爲重大事件也

中國緬甸鐵道交通問題(續)

八莫騰越一線於商業上甚有價值。騰越大理一線似乎稍劣。而政治上亦至重要。夫今之雲南英法兩勢力之交點也英之勢力。以大理爲中心及於緬甸附近占滇之東部法之勢力。及於滇之東南中法接壤。蓋數百里。一九〇七年時法得滇越鐵道權。此路落成在一九一〇年工程之難全球罕見維持之費爲數至巨遂課重稅。且徵通過稅以是之中人以是深惡法人。謀自築一路。由雲南入廣東以達於廣西之百色廳。當此之時我英人急起要求。由大理以通雲南。更雲南以通廣東。亦勢所不得已也。一九一〇年中政府特派技師測量由百色經貴州興義府以達雲南之線路此路於興義府與寶琳公司所承辦之沙市興義路接線。法商及比商竭力承攬然中政府方持親美主義。今雲南應由又係美人則此路恐終爲美人所得也。法之滇越鐵路商業上歸失敗近又活動於雲南方面。將實行雲南鐵路原約。原約該路既達雲南府得分兩路延長。一趨揚子江。一抵大理府。揚子江一線工程甚難而大理一線不然法苟由雲南以達大理。則其在雲南之勢力已無懈可擊。直達於緬甸附近英之騰越大理一線。即所以阻抑法人之勢力也。所謂政治上至爲重要者此也

(十六)英國之勢力

自片馬問題發生以來一時西部雲南排英之氣燄甚高今已稍稍融和余旅行之際有英國委員及雲備省令官由八莫來騰越求融和感情之策。學中人語言中國官吏及稍稍有外交之經驗漸與英人相親云。大理鐵道於政治上固要即就經濟以觀。亦大可研究。雲南人口現總不足一千萬其故一由於交通機關之不備一由於五十年前回教徒之變叛全省中最富之地爲西部平原平原貨物。皆仰給於下關。下關雖僅有三萬人要不失爲省中最重要之工商地也下關貨物大半由緬甸輸入若法國鐵道。延長至此。則下關貿易。必盡爲越南所奪故於經濟上亦不可謂無關係也。雲南住民與四川人皆用棉織品。而其地不產棉花。故棉紗棉布皆由外地輸入。而棉紗最多。一九一二年輸入於騰越者凡十八萬五千磅其中十四萬磅轉送於內地而十四萬磅中之十萬磅皆消費於大理附近云

(十七)四川省之延長

或謂英之雲南鐵道。如延長至於四川。則四川輸出入之貨物始之經由上海者必且經由蘭貢等處此說則殊難首肯何則長江下游與四川之交通。今非昔比。言水路則已有蜀通蜀亨等汽船。上溯三峽之險言陸路則川漢鐵道亦將開通若由緬通蜀則全路達一千英里斜度十七分之一工程費則尤當在加拿大太平洋鐵路(此路橫斷落機山脈工程爲天下第一)以上故不可必也一九〇七年加遜氏曾說明之曰由緬甸以達揚子江岸。技術上無不可者特工費過重政府民間。終難使其完成耳。加氏此言眞妙論也

(十八)鐵道之布設及經營

緬甸雲南鐵道當由何人建築之乎以何種資本建築之乎由緬甸以至中國國境固當由印政府建築。其在中國境內者。則雲南省民終不欲委之外國人之手據余之意見中國當募集鐵道借款而由寶琳等大公司承攬建築此第一策也或組織中英公司而於英政府援助之下以建築之此第二策也(記者按當時英人尚未向我要求此路故其言云爾)(完)

記者述日草此篇方告終而某外報亦注意於英國今昔所攫得中國之路權其言亦深足激勵吾人之猛省茲附於下以告國人某外報之言曰民國成立後中國利權歸於列強之手者甚多而英國獲得之橫斷中國之緬甸上海鐵路最有價值該鐵路獲得遂成就英國積年之宿望吾不知中國人士對此感想何如也英國欲建築由緬甸出揚子江上流達上海鐵路以圖支配揚子江流域爲英國之宿望中日戰後。獲得滬甯浦信。及緬甸延長鐵路建築權。即爲成就此目的之端緒俄日戰後。因當時華人利權收回熱度增高遂暫歛鋒鋩。然對於線路之測量尚孜孜不懈革命亂後。乘中國疲弊之餘獲得沙市義興鐵路。次要求南京長沙鐵路。蓋英國非獲得南京長沙鐵路。則難發見接續緬甸上海適當之路線。故英公使朱爾典以其特殊之手腕運動中國政府於是多年之宿望遂因以達試示其線路及里數

八莫雲南府	四百九十一英里
雲南府興義	三百零五英里
興義常德府	五百六十五英里
常德府長沙	一百零五英里
長沙南京	七百七十四英里
南京上海(既設)	一百九十二英里
合計	二千四百三十二英里

如上表列該鐵路由緬甸之八莫橫斷雲南貴州湖南江西安徽江蘇之六省而達於上海。與由英國出資所成之津浦滬甯等揚子江流域諸鐵路相聯絡。則交通世界鐵路之價值。實優於西伯利亞鐵路。由其運用之如何不難使揚子江流域。歸其支配之下也。

要聞彙錄

山西擬以辦學全權托付教會之駭聞

據大陸報載稱中國人之行事。愈出愈奇。殊有令人駭詫不已者山西當庚子年間美教士之被害者甚多然數星期前山西地方政府以某事自請於美國傳道會董事部。略謂該省公立學校之事權。悉以付諸美教會。校舍校具等由官供給並由地方政府

歡購新新百美圖者鑒

本書室所印新新百美圖用中國上等連史紙精印繪畫生動題詞逸麗容儀秀美裝潢古雅久爲閱者諸君所稱許現已上下全集共四冊出版存書無多購者從速如有遲批售……

方今華夏凋瘵國閻淪失西來殊學盈滅舊貫餘杭章太炎先生閔此國故

章太炎國故論衡……

松陳氏

急救定喘靈草糊

專治哮喘氣逆咳嗽痰粘肺氣壅塞咳痰不爽此糊能開肺氣肺暢則氣順痰消則喘自定

陳君以業發售此非爲牟利起見前因自患哮喘氣逆苦累十餘年遍訪中外名醫鮮克有效旋以苦心研究得九峯中有定喘靈草和藥存種接服補氣消痰益腎凡以存觀養服之喘平氣順近日多年未見復發同病良友試服亦皆靈效踵門求藥日不暇給今人等以爲與其博施濟之名而難乎爲繼不若照本出售俾遠方之人亦可購服是亦廣行方便之意也啓 價目如后

先生著……後出版 ●總發行所上海英大馬路老旗昌國學書室 三馬路東鼎新里三九九號 文匯圖書局

拔毛藥出現 此藥效能○拔頭髮拔毫毛對與毛頭……之良藥也每料價銀一元用法另載仿單外埠函購好用郵票○東瀛水田二郎化合於橫濱製藥會社○發賣處上海法大馬路卜鄰里口人權印刷所內水田氏

戒煙 雪垢丹 江……製 夏新公司 附神效安睡藥

揺保每年給以補助金(若干各校當完全享有)信教自由權。亦得以基督教經傳爲課本云云。此事驟聞之似不可信。然其實決無絲毫虛謬。蓋此信乃直接由傳道會萊事部傳來者也。

●各省紙幣發行數新調查

幣制借款問題關於整理各省紙幣。近由財政部調查。共一億四千五百五十七萬四千一百六十五元。茲分別各省誌之如左。

奉天	四百九十九萬五千一百七十元
江蘇	一百十二萬五千五百七十八元
安徽	三十萬元
黑龍江	二百五十一萬八千四百七十七元
直隸	六千四百元
貴州	一百七十六萬九百二十元
浙江	二百四十三萬九千元
四川	一千一百五十九萬三千二百五十九元
湖南	一千零五十萬元
福建	三十萬元
新疆	二百七十七萬七千七百七十七元
吉林	一千四百四十五萬六千四百十元
廣西	二百一十八萬七千八百八十三元
湖北	三千萬元
甘肅	二十八萬二千八百六十元
河南	一百四十八萬三千三百元
廣東	二千二百萬元
雲南	二十二萬元
江西	一千四百六十九萬五千三百二十元
熱河	一萬五千元

●狼禍叢譚(二十七續)

▲老河口刦灰錄 據新支那報云。政府所接官軍征討白匪屢戰屢勝。匪勢日益窮蹙。指日可以蕩平。惟從某方面得確實報告。事實大不相符。現在白狼勢極猖獗。與官軍交戰所得戰利品累累山積。因之官軍投匪者甚多。茲依該報告之次第。逐一登載如下。自七號至十號晨。官軍中屬於奉天軍之一隊。初在湖北老河口附近。與白匪交戰。不利。退至老河口而湖北南軍一聯隊長。統馭無方。致部兵紛紛投匪。軍氣大挫。不得已退於襄陽方面。然奉天軍素稱奮勇。仍與白匪屢戰十有餘時。卒以戰士疲乏。孤軍不支。遂陸續退於樊城方面。白匪乘勢燒老河口。肆行掠奪。始揚長而去。該地係漢口輸出農產物之重要集散地。其害直影響漢口市面。牛皮及麻之交易受影響尤大。外人亦有被難者。段都督爲外人之事。致書英美意各領事道歉。一面派員調查老河口被害實情。

又據羅山歸客云。俄國飛行家谷斯塔奇氏。在河南省城附近交戰中觀戰。第一次無恙。第二次誤下地點。致飛行機損壞。又該客謂白匪現竄入河南省之西部云。

漢口傳來消息。老河口城有一大半。被白狼焚燬。該處內應之兵。即係該城防禦之江安軍隊。其搶掠更甚於狼。該叛兵現向襄陽竄去。

襄鄖兩縣致漢官電謂。駐紮老河口之江南留鄂軍不能抵禦。駐紮樊城之奉軍。開向河口救援。見河口已燒。仍開回樊城自衛。

據漢口商界函。河口此次突遭白匪之禍。傳聞內有接應。或云駐在軍隊有當時縱火者。匪黨或云有二三千人。即日前侵擾鐵路一帶者。飽掠而去。並未囤駐。至十日下午。電報已通。商家十一日已多有用三等電至河口問訊者。河口或已無匪跡云。

又漢口報界函云。十號下午。本鎮黃麻各幫行店。迭接老河口分行來電。略謂白匪業被大軍擊散。河口完全收復。惟貨物財產。虜刦一空。幸人口無甚死傷云云。

▲王家營亦遭波及 當老河口被刦之時。有王家營地方。亦遭匪禍。西文楚報曾紀載其事云。得隨州函。有王家營遭難人民。逃抵此間。據云白匪於星期一晨九時抵王家營。人民不知白匪之至。故卒不及備。而白匪已布滿市廛矣。該處富豪貧戶。莫不遭其蹂躪。一時人民扶老攜幼。紛紛潛逃。號哭之聲。慘不忍聞。據白匪自述。白狼躬親率兵至此。復有鄉人言親見白狼坐轎中。旁衛士數百人。手持白旗。聲勢甚盛。白匪之抵此者。約七千人。或謂二萬人。或言一萬人。言人人殊。究不知其實數爲何也。白匪擄野戰砲三尊。並有軍火甚富云。

▲白狼偕美女脫險 白狼於二月二十三號日在河南省商城縣。爲官軍包圍攻擊。卒走脫。自二十七日午後九點迄於翌日午前三時五小時中。在離信陽八英里之南面。超越京漢線而去。經湖北省鷄山向隨州方面進發。官軍追擊相傳。白匪爲官軍所殺者約有二三百名云。然所殺者多屬被白狼所脅虜而代運掠奪品之農夫。至白狼之本隊。則未有所損害。當白狼超越鐵路而去之際。掠有八人肩輿之美女共四人。目下奉天軍之一旅團第八師團之一連。尚在追擊中云云。

慈禧太后

英國濮來得原著 (叢譯)

第四章 初次垂簾 (禁轉載) (念五)

且歷觀史冊所載。往往親貴重臣有因遇事優容。不加責備。卒至驕盈矜誇。鮮克有終者。可爲前鑒。日前將恭親王過失嚴旨宣示。原冀其經此次懲儆之後。自必痛自斂抑。不至再蹈愆尤。此正小懲大誡。曲爲保全之意。如果稍有猜嫌。則醇親王等摺均可留中。又何必交廷臣會議耶。茲覽王公大學士等所奏。僉以恭親王咎雖自取。尚可錄用。與朝廷之意正相脗合。現既明白宣示。恭親王着即加恩仍在內廷行走。仍管理各國衙門事務。此後惟當益矢慎勤。力圖報稱。用副訓誨成全至意。至在廷臣工。均爲國家倚任。惟當同矢忠赤。共濟時艱。毋得因此稍存疑慮。畏難苟安。致蹈因循積習。將此宣諭在廷臣工知之。越數星期。那拉復以己名下詔。復恭親王職。蓋藉以杜物議。而執讒慝也。其辭曰。諭內閣。朕奉慈安皇太后慈禧皇太后懿旨。本日恭親王因謝恩召見。伏地痛哭。無以自容。當經面加訓誡。該王深自引咎。頗知愧悔。衷懷良用惻然。自垂簾以來。特簡恭親王在軍機處議政。已歷數年。受恩既渥。委任亦專。其與朝廷休戚相關。非在廷諸臣可比。特因位高速謗。稍不自檢。即蹈愆尤。所期望於該王者甚厚。斯責備該王也不得不嚴。今恭親王既能領悟此意。改過自新。朝廷於內外臣工。用舍進退。本皆廓然大公。毫無成見。

●熊秉三兼辦煙酒專賣

熊希齡氏已經大總統任命。籌辦全國煤油礦事宜。茲聞政府以烟酒專賣事宜。不久即擬以熊氏兼任。不久即將揭曉云。

●蔡周二總長一場爭辯

日前署教育總長蔡儒楷。與財政總長周自齊。在某處相遇。兩人各談其所主管部之事務。蔡總長斥斥以教育經費異常縮小。於教育行政進行大有窒礙爲詞。周總長則謂現在財政如此支絀。所有其他重要政費。尚無所出。何能有財力爲辦學之用。況國家人材不必盡出於學校。故今日之教育費。決無可以增加之理。蔡總長謂學校造就人材。本非目前之效。不過教育爲國家政治根本之所在。雖國家財政支絀。此時不能不勉爲其難云。兩總長互相爭論。漸漸各有氣憤之詞。最後周總長乃謂現在一班出任政事之人。何嘗盡由學校出身。即閣下亦非由學堂畢業。何必重視學校若此。蔡總長聞此語甚爲憤然。遂謂我固非由學校出身。若如閣下者。則眞不知教育爲何物。然尙知教育上之普通道理。焉能貿然武斷。詆學校爲全然無效。徒見其不自量而已矣。兩總長爭論至此。愈辨愈激。後經他人排解始得休息。

●梁任公嫁女美談

梁任公女公子令嫻女士。從任公先生遊海外十餘年。親承家學。博通今古。爲近今女界不可多得之才。藝蘅館詞選。即女士十七歲所編也。前日在細瓦廠本宅。與周希哲君行結婚禮。周君籍隸粵省。早歲從美洲畢業。又從康南海周遊十一國。所編游記洋洋大文。周君與有力焉。任公在日本時。即由康南海介紹周君與任公女公子令嫻女士訂婚。前日在任公本宅行結婚禮。時賓從如雲。極一時之盛。是日所行禮節。俱經再三斟酌。參合中西。贊禮諸詞。亦極典雅。有則新房中所陳。女士日記數十冊。賓客翻閱者罔不嘖嘖咋舌。蓋此項日記。自宣統二年正月十六日起。迄今五載。毫無間斷。其中所論列及述歷不啻串今古。博極羣書。卷端有康南海之文。卷中任公之眉批尤多。洵瓌寶也。禮成後。爲宴肆設座客歡騰云。

●皖省無力償外債

皖省內債外債所負甚鉅。除中華銀行墊支軍需行政各費應候清理就緒另案辦理外。而怡大各洋行外債。已達二百萬元。追索急如星火。久而久之。勢必釀成交涉。刻聞倪民政長已呈請財政部籌款歸還。俾皖省減輕負担。且免屢催不應。頃得部復。着將外債章程暨所訂契約查抄送部。藉憑核辦。

●山東樂安縣知事被戕眞因

山東樂安縣王知事在鄉間被戕。初時各報均謂係驗契事釀此風潮。已見各報。現據岱北觀察使往勘。謂戕殺之原因。并非由驗契而起。蓋該知事辦理土匪。極爲盡力。親至各鄉查察緝捕。被戕時在此鄉村已居三日。並在此村中辦賊三五人。被捕之賊。其親族即圖刦殺。數日之前。已有傳單。該知事不以爲意。及至亂聲四起。呼號洶湧時。該知事猶思自出勸諭。以祈解散。既出之後。突被亂民用土槍擊傷。旋即身死。軍隊至時。起鬨者大半逃散。惟馬巡前往。探察猶有持凶器者。前往擒入營內。猶口出不遜。蓋恐不畏死者也。聞總統府得報後。亦發電致省長。謂樂安知事被鄉民毆死。飭查當日實在情形。有無亂黨暗中鼓惑主謀。近日該鄉人民對於此事有何等暴動行爲。與白狼有無聯絡勾結。從速電覆。並飭此案只將兇手主謀盡法懲辦。不宜株連。驚擾云。

●自治費協解中央之駁議(續)

▲內務部指令河南省長

當此中央財政奇絀之際。該省仰體時艱。力維大局。苟能有益於國。無病於民者。中央自樂贊同。惟通籌前後。不厭求詳。與其周章於事後。毋寧審愼於事前。應仍飭遵照大總統通令。分行各該地方行政長官。妥爲接收。分別存儲。毋許挪蝕。并將各該地方自治會所有款目。分別何者爲地方所原有。何者爲地方所新捐。何者由官治劃歸。何者爲不正當之收入。詳細造冊報部。以便酌核辦理。二月二十四日奉大總統通令各省民政長。於有匪地方督飭各縣籌備警隊辦法。以停辦自治之款及匿報經費酌量提撥等因。紬繹令旨。以地方之

▲尙有新聞接第三頁

時評 二

蘇人請減賦之意

某君有言。財政二字。與聚斂不同。乃統國與民而擘畫之。非專以能取於民爲職志也。陸君懋宗請求減賦。必有人焉。議其當此時艱。不知體恤。不知割肉以啖飢人。乃慈善家一方之事。國家和政。決非可以獨苦一方之人民。爲吐剛茹柔之態也。以政事望之政府。曾謂民國不如滿清乎。知時艱而不知富以國民。同貧之則孔子所謂不患寡而患不均。非通論矣。然則又何必祀孔

大舞臺二十夜戲

二月二十夜價目注意 二等正廳五角 特別包廂七角 頭等正廳三角 三層包廂二角

伍月華（▲義節） 眞（小生）芬（罵王郎） 小如意 趙如泉 蓋俊卿 應寶蓮 納紹先 張雨亭 孫紹棠 沈韻秋 李春來 王永利 賈璧雲 小寶林 小寶芬 林步青 七歲紅 李春來 何金壽

小放牛 八大鎚 徐春發 奇冤報 界牌關 採花趕府 十八扯 蓮花化身

本舞台電話五百九十五號

商辦開明公司新舞臺

陰曆二月二十日夜戲 頭等正廳六角 二等正廳三角

曹甫臣 王少臣 張德祿 李祥麟 劉漢臣 馬妙儂 夏月華 夏月潤 林樹森 王益芳 王洪壽 許奎官 趙文連 馮子和 龍小雲 周鳳文 夏月珊 毛韻珂 夏月潤 邱治雲

雙帶箭 太祖 打擂 浣紗記 全本落馬湖 水淹七軍 花田錯（新排奪兒奇案）

醒舞臺 英二馬路新新舞臺原址二十夜戲

（價目注意 特別包廂一元 頭等包廂五角 特別正廳八角 頭等正廳四角 三層樓廂 頭等二角 二等一角）

諸連奎 丁勝長 張雲青 王祥雲 蓋春來 周愷庭 林顰卿 [illegible]菊笙 趙君玉 小孟七 孟鴻茂 李吉瑞 蔣硯香 劉永奎 溫小培 于振廷 張英俊 張黑 李吉瑞 孟鴻羣 王祥雲

◎長亭會 打鑾駕 拾玉鐲 獅子樓 割髮代首 東嶽廟 轅門斬子 蔣平鬧舟

本舞台電話三千七百零二號

大舞臺

二月二十夜戲 二等正廳三角 三層包廂二角 特別官廳七角

七歲紅 張雨亭 賈璧雲 李春來 小如意 小寶林

夜戲 蓮花化身 奇冤報 採花趕府 界牌關 小放牛 十八扯

丹桂第一臺 洽記

二月二十夜戲

高玉喜 取滎陽 雙處 桑園寄子 劉壽峯 [illegible] 楊瑞亭 蚆蜡廟 張(?)山 打棍出箱 小楊月樓 黃金台 武松打店 五虎平西 男女滑頭

法界迎仙鳳舞臺男女兩班合演

二十夜戲

海春奎 三盞燈 張福寶 梁俊圖 鄧玉廷 劉吉祥 石榴紅 鶴夫紅 周福全 小油鳳 奇來鳳 劉璧林 媚香樓 謝秀鳳 趙美玉 韓俊卿 劉公亭

●浣沙計 ▲五虎平西 ▲黑風洞 ◎打龍袍 水淹七軍 ▲丑表功 嘉興府 硃砂痣 蕩湖船 大翠屏山（眞刀殺僧代演投梁）

民鳴新劇社

遷移大新街共和中舞臺舊址 電話三一四一

（減價券通用）

滿台五色電光燈彩新添中國五彩奇巧佈景

福林 君良 翠翠 天影 子青 詠韻 一笑 子美 瘦梅 雙宜 潤身 文聲 麗聲 惜花 化佛 湘濤 溫梅 破塵 酒娼 桂景 病僧 曉云 天呆 幼雅 小雅 則鳴 清風 家聲 耕仙 中之 種德 世亮 孤鷹

二月二十夜戲 趣劇 偷木人 正劇 險姻緣

新民新劇社

日戲一點鐘開幕 夜戲七點鐘開幕 石路天仙舊址

每逢星期六星期日日戲 電話二八四八

特請著名新劇大家 凌憐影 汪優游 王无恐 李悲世

藥風 [illegible]

二月二十夜 趣劇 遺囑 正劇 珍珠塔（十三 十四 十五本）

游戲雜誌 第三期

封面畫（笑殺老頭子） 詩人小影 飛艇小影 設色山水 著名花旦小影 新劇家倩裝小影 許黑珍扮演四進士小影 合演新劇恨海之圖 合演血淚碑之圖 野雞拉客之圖 合演保叔塔之圖 老兩口兒之圖 惠山浜之景 瘦蝶 愛樓

本雜誌撰著者 滑稽 十篇 詞三十一闋 十年遊記 紅鵑啼瘦樓拉雜話 筆記 外國戲四種講義（附詳圖三幅） 顧橫波別傳 說部 井底鴛鴦 古室鬼影 世界遊記 女魔 野心 古塔逢時記 五千磅 合歡牀 伏魔將軍 惡作劇 不了緣 片紙風雲 雙報父仇 和尚結婚 緣綺琴 傳奇 彈詞（精楷石印 附劉永奎林樹森合演本劇小影） 崑劇 遊園（詳注工譜 較上期尤為工細） 京劇 黃金台全齣 第二期之勘誤表 迴文詩 竹枝詞 歌史全部 七弦琴譜 下期加 超然之新官場演形記

每冊祇需四角

總發行所上海棋盤街中華圖書館

分銷處全國各大書坊

商辦鏡花戲園

禮拜三准夜演 新排（雙劍髮）

二月二十夜戲 包廂四角 正廳三角 二等二角 三等一角

趙虎豹 周昌順 小鳳彩 潘得勝 裘湧棠 張寶香 陳小貴 胡鳳林 史亦奎 陳素云 林芳錦 陳鳳仙 秦玉蘭

五毒鏈 戲叔 奇雙會

開明社新劇團

在英大馬路東首三號門牌謀得利戲園

禮拜六禮拜日均有日戲

仲銘 莽兒 鈺如 錫林 約翰 桂祥 秋影 煥章 孟喜 鵑聲 芝岩 夢醒 笨伯 青樵 文湖 麗麗 子卿

（雙影 鵬魂 瑞聲 嘯吟 畫廉 福如 永齡 天悲 曉雲 欣之 品丹 自逸 依雲 遠岑 旭東 一塵 寄生 嘯梅 浮生）

二十夜演七八本燈彩戲 險姻緣

並請世界大魔術家登台

中國精益眼鏡公司

中國自製最新發明吃力克光鏡片

開設在上海英大馬路泥城橋東首 電話第三八九五號

吃力克光鏡片雖從光學及生理學研究而出亦能保護人之目光故在泰西銷場極廣本公司於此潛心十有餘年所製鏡片始能汲駕歐西獨步中夏故自出品以來不特本國歡迎西方士女亦多惠顧此可見本公司實事求是與尋常販售舶來品而專恃大言欺人者絕然不同也茲將吃力克最大功用略舉於左（一）該鏡片係按準各人目光用機器磨成凸凹形四傍上下光線相同其功用恰與天生睛球無異故能使戴者目光四澈不勞俯仰轉側自可左右顧盼與平面鏡之祇能平視者迥別（二）該鏡片能貼近眼眶而與眼毛並不觸礙（三）該鏡片質厚而純遠望之宛如水晶雨滴精瑩煥采故戴者神采每增百倍（四）能遮蔽眼目使塵氛不易侵入以上略舉合理故雖用於日光中亦不眩暈概要至其奧妙則惟戴者能詳言之本公司因目為人生最寶貴之物故悉心研究親手製造海內宏達當能鑒之再外間近有以現成凹片混充本公司吃力克鏡者尚祈留意

日本郵船會社

啓者本公司八幡丸准於三月十七日卽禮拜二開往日本各埠客貨收到禮拜一客票賣至禮拜二為止倘各寶號如欲裝運貨物者務祈早日搭輪裝貨為荷 日本株式郵船會社啓

外國輪船出口日期

亞司脫來令	二十日開往法蘭西	法公司
亨孛羅	二十日開往花旗	亨寶公司
角聰泉	二十一日開往茄門	德公司
老白留瑞	二十一日開往茄門	德公司
俄國皇后	二十一日開往美洲	昌興公司
司嵌生	二十二日開往法德	亨寶公司
滿洲	二十四日開往美洲	太平公司

▲進口輪船▼ 三月十五日（十九）禮拜日

新北京	由甯波	太古
甯紹	由甯波	甯紹
廣生	由香港	怡和
隆和	由長江	怡和
順天	由烟台	太古
聯益	由長江	太古

▲出口輪船▼ 三月十六日（二十）禮拜一

大[illegible]	開往溫州	大阪
廣生	開往汕頭香港廣東	怡和
福平	開往天津	開灤
木神丸	開往大連灣	郵船
開平	開往秦皇島	開灤
新北京	開往甯波	太古
甯紹	開往甯波	甯紹

三月十七日（廿一）禮拜二

華[illegible]	[illegible]	招商
圖南	開往營口	招商
新豐	開往天津	招商
涼州	開往香港廣東	太古
大福丸	開往長江	日清
新裕	開往福州	招商
順天	開往威海烟台天津	太古
八幡丸	開往日本	郵船
隆和	開往長江	怡和
聯益	開往長江	太古
大臣	開往烟台青島天津	亨寶

讜報第七期已到

定購本報全年十二冊計大洋二元半年六冊計大洋一元一角零售每冊大洋二角內地及外埠另如答報費一成郵費先惠空函恕不作批發各以入折計算上海山東路一六二號時事新報館內讜報總發行所

保太和 立止白濁丸

每瓶三角 雙料半元 不效倍罰 上海二馬路錦里東首 保太和啓

三日愈 癩疥瘡藥

每角 不效還洋 上海英界二馬路里錦盆東首 保太和啓

中國股票 滬總公司廣告

本公司代客買賣收買蘇浙川粵漢安徽路股票收條及大清交通四明銀行漢冶萍股份浙路公債票願售者請持票至上海五馬路正豐街安裕泰茶號接洽

彭壽堂藥房始創最靈驗 治白濁第一靈藥

此丸乃秘奇方合本堂鑑下白濁各藥劑無如此功效神速無論新久五淋紅白二濁痛淋且腫及醫藥罔效之症一服此丸立刻小便暢通消腫除痛去淋止濁極至三日濁可全愈眞有萬試萬靈又速又妥之妙眞仙丹也每瓶一元雙料二元先試小瓶亦可五角 上海河南路彭壽堂

京奉津浦滬甯鐵路 運輪時刻表

南行列車

南滿線南行快車 星期一三五午後一時五十分 到奉天

京奉通車 由奉天開 星期五午後二時三十分 到天津（東站） 星期六午前十時三十五分

京津快車 由北京開 星期六午前八時三十分 到天津（總站） 星期六午前十一時二十五分

津浦快車 由天津開 星期六午前（東站）十一時二十分（總站）十一時四十八分 到濟南 星期六午後八時二分 由濟南開 星期六午後八時十二分 到浦口 星期日午後一時十三分

膠濟快車 星期六午後五時五十九分 到濟南

輪渡

滬甯快車 由南京開 星期日午後二時三十分 到上海 星期日午後八時二十分

北行列車

滬甯快車 由上海開 星期一午前七時十分 到南京 星期一午後十二時三十七分

輪渡

津浦快車 由浦口開 星期一午後一時四十五分 到濟南 星期二午前六時三十分 由濟南開 星期二午前六時四十分 到天津 星期二午後二時（總站）三十三分（東站）五十三分

膠濟快車 星期二午後 [illegible] 由濟南

京奉通車 由天津開（總站）（東站）星期三午前一時一分 一時二十五分 到奉天 星期三午後八時五十分

京津快車 由天津開（總站）星期二午後三時五十八分 到北京 星期二午後六時五十五分

南滿線北行通車 由奉天開 午後九時四十分

摘要

上開時刻適接合南滿洲鐵路及東清西伯利亞鐵路行車時刻統計倫敦至上海十四日

上海至天津三十一小時三十分

上海至北京三十五小時四十五分

敬製 驗 壯陽廣嗣金丹 一索得男

伍氏獨製香處上海盆湯弄過絲業會館北首甯波路口五開間門面總發行所方是的眞

有比衆不同之神妙緣卽寄銀四元購到兩瓶服未及半居然四肢和暖黍谷春回從此老弱殘兵幾作陽台健將尤奇 [illegible]

鄧人先天不足後天失調以致年當壯 [illegible]

錄雲大藥房●秘製玉液靈膏●專治咳嗽痰喘●氣促嘔血等症●服後效若仙丹●眞濟世之妙藥

[illegible] 專治咳嗽 痰飲氣喘

[illegible]

億德洋行現銀專收珍珠

本行向在上海英大馬路四川路口惠羅公司隔壁十三號電話二千八百七十三洋房三層樓上五號由升高梯上樓如蒙光顧格外優待

鍾山鍾編植物學教科書出版

植物之書世不乏善本然中學師範其教授重任爲以系統的知識教材料不在新奇而以常見爲貴理論不在高遠而以能解爲限此則本書所可自信者也編輯者鍾山先生留心此學歷有年所自行此作多有投函請教促其爲各校引重於此可知出不多請從速定價大洋七角總發行上海四馬路老巡捕房東首科學會隔壁永康里藜光社

民國二年新輯中外輿地全圖出版

民國肇興以來縣名已多更改悉於中國府州縣悉准今名加附改革表於圖後中國各省從前以府直隸州所屬劃分區域今府州已無轄縣制度而此次更訂之選舉區以地方制之根據分區依選舉區而無分額色最爲新穎各國交涉問題關於地理者占多數圖畫部依中外重要地點如蒙疆如巴爾幹半島等無不地理考察加詳一中外物產品類極多是圖需確分轄圖中並於圖後附列總表俾閱者一目瞭然凡關於地理必要之件皆上不能載明者均於附表載以期完美適用凡售總約各省資號請從速交款取圖預約者即在何處購即在何處取圖五彩精印布面金字裝一鉅冊定價八元硬紙面裝一鉅冊定價七元上海四馬路老巡捕房東首科學會隔壁永康里藜光社

普及書局出版中學師範教科用書

普通教育動物學教科書 九版 張修爵王官壽合譯 一元二角
教育部審定普通教育植物教科書 九版 彭樹滋編撰 八角
書五版詳草 算術教科書 張修爵編撰 九角
普通教育代數學教科書 陳福咸編譯 五角
普通教育重譯足本平面幾何教科書 日本林鶴一著五版長洲彭法鑄譯 一元三角
普通教育立體平面三角教科書 日本菊池大麓之助著張修爵譯 八角
教科新式獨習中等代數學講義 附例題詳解沈梧編張修爵校閱 六角四角
用經濟學教科書 日本天野爲之著江蘇經家齡譯 再版 二元一角
化學講義實驗書 日本高鑑德平著四版 一元
近世物理教科書 日本中村清二著五版 一元二角
普通教育物理教科書 日本海底鏡銘新譯三版 六角
中學唱歌集 張修爵編 八角
唱歌教科書 日本鈴木米次郎著江甯辛漢校 五角五分
風琴教科書 日本鈴木米次郎著江甯辛漢譯 四角五分
初級師範教科用書教育學 沈鳴世德馮世德張鳴田合編 一元五角
上海四馬路老巡捕房東首科學會隔壁永康里普及書局 三角五分

預防急救喉症之聖藥減價濟衆通告

福命藥片

上冬亢旱臘雪愆期燥氣流行交春喉症必盛查喉症乃傳染病之一種發時極爲危險小則由個人而株累全家大則以同里而蔓延闔邑禍患不測實可寒心治療所施每難應手惟本藥房等備有藥片藥水兩種眞奪命之神丹回生之祕寶歷年以此活人已不知幾千萬矣茲經中西名醫凌菊齡唐乃安蕭智吉三君之醫告復經湯蟄仙朱葆三梁金箴貝潤生諸大善長之諄勸本藥房等爰集鉅資減價方便濟人爲此登報通佈遠近各方面凡有患喉痧喉風及白喉爛喉纏喉鎖喉等惡症者速將藥水頻頻漱喉並將藥一片含在喉間弗遽嚥下待隔一小時再含一片自能重者轉輕危者轉安此急救法也若欲預防則每日含藥片數次亦必無傳染之虞事關博濟幸毋忽諸注意衛生者尤宜及早購備爲要今定特別廉價如下福命藥片每盒大洋二角漱喉藥水每瓶大洋三角

經售處 上海 中法大藥房 中英大藥房 五洲大藥房

贛省中學郭光國君保證人造自来血治愈老年人血虛骨痛氣喘痠癱之謝函

五洲大藥房主人惠鑒◎敬啓者余年花甲之外◎素患血虛骨痛◎兼之事勞過度◎竟致氣喘痰壅◎歷有年餘◎夜間疑不安枕◎苦楚萬分◎每逢陰雨◎更形劇烈◎歷延中醫◎遍嘗各藥◎厥病如故◎嗣閱各報◎載有貴藥房人造自來血◎神妙無匹◎中外馳名◎服之大有奇效◎救起同胞◎不知凡幾◎託友至潯購半打◎如法試服◎果有影響◎而半打未完◎前疾忽失◎飲食益增◎余之此疾◎豈非賴貴藥房人造自來血乎◎無以爲報◎敬具寸箋◎乞代登報◎尚此肅請

台安 陰歷癸丑十一月二十七日 弟郭光國謹謝

新贈衛生指南一冊由郵寄下爲禱通信處九江湖口流澌橋胡順昌號代收又啟

自來血總發行所 上海四馬路五洲大藥房錄登

●中華民國三年三月十六日（即甲寅年二月二十日）（星期一）第二千二百三十八號●

利威洋行現銀專收各種珍珠

本行向在上海大馬路拋球場東首第三十二號洋房發兌專收各種珍珠價目格外特別六十四號辦事時間上午九時至十二時下午二時至五時禮拜休息

新圍棋譜出現

日本國手 丈和弈譜

日本之弈三家坊氏日本因坊氏自文政以後日林氏曰安井氏曰本因坊氏爲其國之弈宗其藝精至今學者宗之如吾國之施范丈和此譜爲其平生得意之作較之吾國對弈之於相持一二日始終一局重一局其局終之不苟如此數日一始終一局其局路之不苟如此故通微入神奇不可測而又確不可易

其自譜四子二子對子各十局爲當時敎授門人之作與吾國四子譜出子式等書境亦不同都爲一百十四局合訂四冊原本石印以公同好欲知東弈途徑盍一覽其登峯造極之作者請速購爲幸每部四冊價洋六角

弈理指歸續編

定菴先生晚客李甯士家始成此書前編爲受子而設此編爲對子者而設於角無憂角空花制角孤鐵網點角扭角諸式獨詳其所爲歌訣尤棋經之祕奧初學之津梁較之前編更易入手洵弈界不可不備之書也每部一冊價洋三角

潘景齋弈譜

吾國圍棋範以後陳周以前惟潘景齋爲最著其設局都下彩非懸子不五兩肯落當時之聲價可想矣茲得楚桐隱章芝楣之評本付石印以誠棋界歷史上所不可少之事實也每部一冊價洋二角

兼山堂棋譜 二冊三角
聽秋軒弈譜 二冊一角
日本琉球弈譜 二冊一角
范西屏四子譜 二冊二角
受子譜 二冊四角
名家弈譜 二冊四角
弈程 一冊三角
弈括 一冊二角

總發行處上海棋盤街文瑞樓書莊　分發行處蘇州閶門綠蔭堂書莊

介紹莊氏兩女士書畫

莊氏兩女士書畫編竟有兩女弟一曰蕖史一曰蕖詩幼時皆受予教比長蕖史嗜畫蕖詩嗜書並能自得師法不落時習頃年以來繁詩賦色蕖史畫蕖史畫著名矣吾友張先生季直鄭先生蘇戡尤亟賞之而蕖史以久在蜀中近鄉尚罕睹其畫然其寫生能以傳南田之神蕖詩書學馬江香爲宗洵足以供大方之鑒賞吾今敢爲一語似非夸侈蓋蕖史即吾鄉之惲清於蕖詩則張婉紃也蕖史畫例堂幅每尺一元屏條每尺一元紈扇冊頁每開一元蕖詩書例堂幅每字一元屏條每幅一元四尺以上二元八言加半執扇一中堂楹聯七言二元壽屏碑志另議 件交上海各大箋扇店或送新馬路元昌里六弄陸寓內

癸丑涂月鹹三莊藴寬代定

教育部審定各省圖書審查會採用

商務印書館出版中學校用教科書

●共和國教科書	修身要義	二冊	每冊紙面三角 布面四角
●共和國教科書	國文讀本	四冊	每冊紙面二角半 布面三角半
◎共和國教科書	本國史	二冊	每冊紙面五角半 布面六角半
●共和國教科書	東亞各國史	一冊	紙面三角半 布面四角半
●共和國教科書	西洋史	二冊	上冊紙面三角 布面四角 下冊紙面六角半 布面七角半
●共和國教科書	本國地理	二冊	上冊紙面五角 布面六角 下冊紙面九角 布面一元
●共和國教科書	算術	一冊	紙面七角 布面八角
◎共和國教科書	代數學	二冊	上冊紙面五角半 布面六角半 下冊紙面六角 布面七角
◎共和國教科書	平面幾何	一冊	紙面六角 布面七角
◎共和國教科書	立體幾何	一冊	紙面二角半 布面三角半
◎共和國教科書	平三角大要	一冊	紙面三角 布面四角
●共和國教科書	化學	一冊	紙面七角 布面八角
●共和國教科書	物理學	一冊	紙面七角 布面八角
●共和國教科書	植物學	一冊	紙面七角 布面八角
◎共和國教科書	礦物學	一冊	紙面六角 布面七角
◎共和國教科書	法制大要	一冊	紙面三角 布面四角
●共和國教科書	經濟大要	一冊	紙面三角 布面四角
◎共和國教科書	英文讀本	四冊	第一冊紙面五角 布面六角 第二冊紙面六角半 布面七角半 第三冊 第四冊
●共和國教科書	英文法	四冊	第一二三四冊 一角二分 一角二分 二角四分 四角
◎共和國教科書	用器畫圖式	一冊	紙面五角
◎共和國教科書	用器畫解說	一冊	紙面五角 布面六角
◎共和國教科書	兵式教練	一冊	布面六角

特色

一以上各書均遵教育部公布中學校課程標準編輯教材豐富足供新制中學校四學年之用
一修身國文歷史地理各書取材宏富選義精嚴悉以表章國粹養成民德爲宗旨
一科學各書最慮術語紛歧不切實用本館算術博物理化圖畫等書內容精確發明學理力避輿衍實驗器械務求簡易總以深入顯出適合中學程度爲目的
一英文讀本英文文法悉係最新編輯遞照年級由淺及深於運用練習之方法八部重要之形變包舉靡遺可謂極有統系之研究

注意

一教育部批准審定者以●爲記已送教育部審查者以◎爲記

中華民國三年三月十六日（即陰曆甲寅年二月二十日）（星期一）第二千二百三十八號

（第三張）　時事新報　（第一版）

▲接第一版

欵·供地方之用·猶且鄭重用途明示酌提 自非協解中央可比·又查警察成立之後良莠於致棘故三年概算於各省均列有此項經費認為由國家支出該省現有警額無力擴充候補巡警日形擁擠體察情形暫停教練原無不可 惟原由地方所籌之此項經費·自不能移作協濟中央之用·至城防局名稱雖異於警察而衡其性質則近於鄉團果能辦有成效自可補助警察保衛閭閻 姑該省匪氛方熾伏莽滋多此項防局亟加以整頓補助清鄉要需之時 詎可裁廢·迭奉大總統明令通飭各省注意警務籌辦警隊本部現在通盤計畫籌議進行俟將來警隊編練有成綏急足恃自可裁撤城防以專責成 是地方原有自治欵項·仍應遵照通令審慎酌撥·以地方之欵供地方之用·俾重公欵而免紛更·除函復國務院並咨復河南都督外合行令知該民政長遵照可也此令 （完）

●俄官拘拿局員之交涉

中東鐵路昂昂溪（即齊齊哈爾）車站·有為鐵路傭工之工頭華人某聚衆設賭·經鐵路交涉分局派兵在租界內將設賭人 拿獲科罰一百盧布·復派兵二名押往工房取欵·詎該工頭入工房後即不復出將門緊閉該兵等待時過久·推門不開·性急將玻璃窗擊破·欲捕未獲該工頭即赴同監工俄人於當晚乘車赴哈爾濱 禀訴中東鐵路公司核辦·經霍爾瓦特總辦飭明 拌未照會華官·立飭駐哈總司令部電令駐昂昂溪站軍隊將局員丁榮軒及員司等一併逮捕·解赴哈爾濱中東鐵路公司核辦 聞朱民政長已電呈政府核奪·並令駐哈鐵路交涉總局向鐵路公司據理交涉

●南京未來之實業

▲興辦各公司 ▲移借賠償款

南京城內居民飲水最稱困難現在天旱 固屬井涸河乾而水大之時井河盆溢污濁雜流吸飲亦復不宜自來水公司之倡議多年迄無影響 又南京道途遼闊城內火車定價過巨小販商民 無力乘坐開車時刻距離太久旅客待車亦極困苦而電車公司之倡議亦無成立之期·下關商埠被焚之後已經半載尚未規復所謂建築公司地產公司徒託空言毫無實力皆由於商業凋敝社會經濟艱窘已極 商股既難招集官本亦無希望是以南京切要之事業如自來水公司·電車公司及恢復下關埠等事·均以無款未能進行·賠償損失之欵·現在已經確定一百五十萬元·且已有現金係公債票二百萬元押於中國銀行得一百二十萬元加以韓省長在驗契稅及印花稅各臨時國稅項下湊合三十餘萬元 南京商民損失·合共一千五百餘萬元·照數分攤·僅及十分之一·總共損失戶口一三十萬家·則平均所得不過數十元·將此項大宗巨款散之每戶不能成立一業殊為可惜現在商民中知識較優者推舉金鼎等呈請都督省長·將此項大宗賠償金移作興辦南京切要之事業·都督省長已允許金鼎之請求以商民所見甚是 即囑金鼎為商民代表·主持一切·籌議詳章呈送立案 自來水電車下關商埠地產公司 皆急欲興辦而苦於資本無從籌措者金鼎徇商民之意 首先籌備此三項之事業·凡損失之戶按照□查冊所欵數目十分之一·給以股票·則今之損失各戶皆為股東·凡一切規條均依據農商部所訂公司條例辦理 連日金鼎正從事徵集商民意見先從賠償損失一方面清理使應受賠償之家分別某戶某戶實得賠償款數 以極少數為標準·定一零股之起點·不日刊發廣告公布籌商民將來果能辦理就緒則南京實業之進步

●九江通訊

▲白紙函查獲之原因 前獲白紙函累及警員一節今又接九江函知該函查獲之原因與前所紀者微有不同之處因再補紀如下上海有亂黨王翺務與九江商埠警察廳私通音信有人知覺報告鎮守使核辦正在訪問間適該廳有覆函一封上書上海租界某旅館王翺勝先生收九江商埠廳李緘等字樣當即前往郵局檢查該函業已出發拍電捉拿王闓風遠遁未獲該信無從投遞送回九江旋被鎮守使檢查啓視內封白紙一張當用藥光照之亦不見字跡陳廷訓君頗為疑慮聞已將原信呈請當道核辦云

●杭州通訊

▲陳其美病歿消息 陳其美在大連病歿之傳聞早誌各報茲接杭函云吳興友人得消悉陳之得病確係楊梅結毒其死期為陰歷二月初五日伊兄其禾於初七日不知從何處得信密遣心腹李鳴九挈其妻陸氏趁輪北上十三日已接回信定月杪扶柩回籍更名鄭元茂現在家中預備領帖親丁男女分別成服云

●清江通訊

▲設木箱勸繳亂據 蔣護軍使以附和匪類者愈伞愈多因會同陳觀察使清淮段督辦令飭淮屬之山陽阜寧安東海屬之東沭贛灌徐屬之銅蕭豐沛碭邳宿睢揚屬之高寶江儀各通各縣知事分別設置木箱按照縣掛並書明投銷偽件准予自新字樣於所謂放下屠刀立地成佛之用意耳並有通告書詳示附亂之誤國誤身洋洋數百言末段勸人投繳亂據之辦法云特置木櫃准將所受偽職委任偽印旗幟票布徽章門章及一切簿據書明姓名投入櫃中如偽印較大櫃口投納不下應將印劈開投入作為親身自首消除匪籍免予逮捕並通飭各縣各軍各團體一體免拿設櫃之所並無警察軍隊公役人等監視白晝黑夜均可投繳即信人代投亦為有效寬以一月之限逾限不投繳者則是甘心從逆下愚不移定即按名拿辦決不再從寬假凡我父老昆弟當即共體此心父誡其子兄誡其弟誨以禮義之防曉以順逆之道勉為良善共保治安庶不負諄諄勸告之意焉如蔣護使者亦可謂以寬濟猛矣

▲重行清查戶口 江北警務自改組警察總事務所以來整頓進行不遺餘力從前清查戶口約分定時臨時兩種辦法計城圩以內戶數一萬有奇丁口數萬五千之譜經費約需錢二百千歷年照辦在案來復後財政支絀加以戶口紛紛遷徙無從核實調查遂因之停辦兩年現該所所長徐星伯以此項清查於地方治安頗有密切關係亟應賡續辦理現今皖豫等省匪氛未靖清江勢居上游尤應急加密惟戶口經兩年更動舊冊已難適用非從新清厘不可本年清查戶口擬提前於三月初旬開辦詳細編查俾地方遇有婚喪遷徙等事均責令按照戶籍法呈報該所登載移動簿以憑察核云

●常州通訊

▲監獄人滿為患 常州武進地方監獄止有獄舍十六間每間闊八尺深一丈八尺中間自正樑至地用磚牆隔斷前後開門牢間地步止有九尺論其容積止能容五人冬令猶可今則擁擠每間六七人不等共計十六間獄舍已收至二百十名而檢廳執行罪犯日增一日如此擁擠一園地氣上升炭氣為患死病相繼若不急謀擴充各犯受此炭氣性命危如纍卵有執守者如能早為籌劃則地方幸甚

本埠要聞

●全國商會聯合會成立紀

▲觀察使轉達部電 觀察使楊小川君前日接到財政部周總長文電為傳達印花稅事囑代表總長到會宣布楊君於昨晨八時鈔錄原電親自到會將該電交於總幹事周金箴君並約於提議之日到場與議 電文錄下楊觀察使鑒三月六日總統府財政會議奉大總統諭征收印花一節內地各處現既由郵局電局常關海關暨商會等承領銷售惟各省對於此舉不無誤會宜由商會刊布傳單並宜優定代銷之酬費以資鼓勵等因本部正擬派員勸導各商會適開各省商務聯合會本月望日在滬開會應派該觀察使為本總長代表親赴該會勸導一切務請在會各總理協理董事等洞觀大局共濟時艱曉然於印花一稅負擔極微收效極鉅文明各國大率通行現經與各國公使函商華洋商人一體貼用擬復華商若辦有成效洋商亦一律通行是以極宜提倡樹以先聲政府設立新稅本期增加收入為保衛人民之計非以搜括為懷各商民須知有國有身家若舉相觀望坐視破產不顧將來外力侵入淪為奴隸悔恨何及該觀察使務必宣布政府宗旨極力開導將來辦有成效准由民政長於各省商會中擇尤請獎至代銷酬金准提百分之二十本部原有定章仍可照辦 總之此事全賴政府提倡商會為之後援同心戮力共策進行方收效果電到應即代達並將情形報告本部為幸周自齊文

▲開會時秩序情形 昨晨於十時開會先時各省代表齊集於紗業公所左旁總招待室內會場中計設議員座位百六十席其餘與議員名義未合者均作旁聽振鈴後奏樂間政府代表省長代表暨楊觀察使與各省議員報館新聞記者由總招待所魚貫入席桌上編號又列議員姓氏各挨次分別就坐由庶務員分送議事規則會議章程並上海總商會報告冊由總事務所總幹事周金箴君宣布開會宗旨並宣讀開會詞

▲總幹事報告開會 周君登台報告云今日之全國商會聯合會舉行第一次大會係發生於前年各地商會代表應臨時工商會議之召集薈萃京師實行組織其時有向君瑞琨任工商部次長力為提倡得今日之結果繼讀開會詞其詞曰天下惟切己之事其行之也速亦惟合羣之事其成之也易聯合會非我商界切己之事合羣之事乎溯自壬子之冬工商大會由滬漢兩會發起組織擬訂草章各省代表一致贊同不逾年而各省各僑埠事務所次第設立迄於今日第一次大會舉行諸君子聯翩蒞止團聚一堂誠盛事也 第前乎此者為組織時代後乎此者為執行時代執行者何會章所載編查商務發展商業振興商學維持商務補助商政裁判商事競賽商品議訂商律商稅及聯結商約是也論大綱祇此數種然紙上談兵賁育失其勇躬行實踐營業竭其才倍華之高細壤所積河海之大百川所歸言之匪艱行之維艱近今理想之學雲興飆舉但暢論議不徵事實究其弊極徒託空言今日此會欲圖實力之進行宜舉大綱之首要曰人力曰資財二者可以蔽之矣聯合全國之商會人力不可謂不厚資財不可謂不豐惟行遠自邇登高自卑蹤等而進必遭頓躓宜寬籌經費延聘人才先從調查入手使全國之風尚習慣脈絡貫通則百廢俱興方徵實效商會法與商律已奉擬訂不知足而為躐不無杌隉之疑應先逐條研究於事實上不便利者呈請修正法律既定基礎自固或離事實而言法律或以外國之法律繩中華之事實均無當也總之勿觀望勿躁進勿越分專致力於商務範圍之內既稱聯合之因自收聯合之果是在各省各僑埠此次在議之諸君子

▲各議員討論要綱 總事務所總幹事周君提出兩案（一）本會章程第八條本會常年大會議員即可於各省開大會時公舉代表每省五人至十五人與會各僑埠商會亦得於常年大會期前開會公舉代表每處一人至三人與會等因今查江蘇省事務所所舉代表共計二十四人浙江省杭州事務所所舉代表共計二十一人又甯波事務所所舉四人核之定章皆已逾額會場選舉權與議決權應如何規定以期平允（二）主地商會總協理議董因担任總事務所幹事職務列席陪坐有無發言權選舉權議決權應如何規定請提議云云 二十八號議員（沈聯芳）起言 仍請總幹事主席 十號議員（向淑子）起言今日先須討論本會成立會抑係議事會 十二號議員（沈仲禮）起言先須正名公決今日之會上午為中華全國商會聯合會成立大會下午選舉會長副會長明日（今日）舉行議事會全體起立表決 十三號議員又言各省人數照十五人為限如我上海十五人逾限退作旁聽繼由農商部代表陳熙青君演說畢休息

▲選舉法討論表決 下午三時一刻開會振鈴後各議員仍依次就座由周總幹事報告上午所議選舉議長各省得二權 今議明日選舉五十八號起言如每省二人照章程中人數自五人至十五人倘以二權 今後到會恐人數必不能踴躍周君言此不過為選舉而論五十七號起言明日之選舉會應照每省十五人辦理投票之法如每省祇投一票亦未免不合 貝潤生君言余主張每省發選舉票十五紙周君言每省發十五票請各省自行支配 亦通十號言如人數多可照數折扣用雙記名投票法（全體起立表決）十八號起言此會長即就今會場中之會長抑係担任二年□之 全國商會聯合會之會長十三號言被選舉人應將到會人中姓氏印刷在 未投票時先行分送周君言已經在印刷預備明日分送十三號言選舉人明日到者可 與選否周君言此事在明日舉行者因有數人明日可到凡在明日未選舉時到者 天然有與選之權周君又言今夕在南京路匯中請各位圍宴至四時三刻攝影而散 今日上午九時繼續開會選舉正副會長云

●西報對於推廣租界之評論

據第十一號公論西報稱上海英工部局屢思推廣上海租界久矣本報（公論西報）嘗謂推廣租界一事 如當局者以正當權利酬報於中國人則中國人必無異議可斷言也 顧此項問題於數年前已經雙方談判至去年工部局乃提出侵掠之要求後經中國人以華商須列席工部局相抵制 而工部局所施之手段大為人所不悅自此不問其在提議推廣區域內組織警察並在租界以外緝捕盜賊惟至今日界址上無形之困難均應時而生矣其實今日之界線初不為惡卽不然者祇須於分界處建築磚牆或竪立籬圍以更劃清界限總之此項問題本極平常如彼此以和平解決之未嘗不可 而工部局實從未有和平解決之觀察也 此項事件有極可注意之一層卽工部局以為土地愈廣則其管轄亦易然本報則以為未必願今日之工部局 正為一意售賣電燈局之時代 蓋該局貿去後可免電燈局董事會之牽制然一般董事則願犧牲一切以謀公共之利益又有一事足以證明今日工部局為貿電燈局事已 無暇顧及 他項之職務 蓋上海警察于二年內實無顯著之成績可覩 據本報通信員謂上海巡捕房不若將管理閘北空屋之舉取銷之而於本界地方稍加注意豈不大妙乎此言誠有價值頃據 工部局去年份報告 一千九百十四年之預算擬減輕普通巡捕 捐然其實行減稅與否仍須依據租界以外之地能否併入為斷查近來 西人住居於租界以外者每年祇出捐欵計三萬一千元 如巡警捐路捐衛生捐等一切均已在內至於地稅則從未照納豈非尤為未足者歟豈租界以外之區域如徵收地稅後租界之捐率卽可以減或資本家在租界以外所得之地產及地產上所建之房屋能收極巨之租金乎此兩問題為工部局計欲將租界實行推廣 宜從教養一層着想 一面設立合於中國教育之學校並培植巡警俾臻合格一般人民皆得各務所業又宜於南京路 設立公共圖書館 俾資人民流覽故吾謂推廣租界之要着不在侵掠主義在從事教養着想也

真人參鹿茸胎盤補血生精益氣丸

彭壽堂藥房精製真正衛生寶爬○此丸專治腎氣欲虧欲強身體欲除百病但望此丸無不如願以償此丸功力極大一補十年之功 本草載海狗腎為助陽生精補腎益氣聖藥能補一切虛損勞瘵人所共知益本草收其精華配以滋補上藥為丸功力更大凡高年陽痿少年精虧及吃烟人之虛弱無子等症尤為應效無比最奇者雖白髮老翁稍損之身體一服此丸立刻精神百倍 [illegible]

治癧毒第一靈藥

[illegible]

●磋商公廨上訴問題

上海觀察使楊小川君以公廨上訴機關問題日久尙未解決前淸時上控案件向由滬道管理而上海觀察使署成立以來尙未接奉部頒明文以致商民無門上訴公廨上訴案件積壓甚多日來投觀察使署具稟聲請上訴者已有十餘件之多奈上訴之案現欲受理須奉部令更與各國領事商妥方能受理會審故手續甚繁日前楊君特呈請外交部核示並函請領事團速將此問題早日解決以便訊理而免積壓云

●密查白匪定製號衣

上海鄭鎭守使茲據偵探報告訪悉白匪現遣羽黨來滬在英法兩租界之各鐵車成衣店內定製藍洋布馬甲號衣六萬餘件其馬甲係做對襟中有鈕扣三擋領頭上切有記號號碼預備運回汴省給與匪軍所穿應請密查偵緝定製號衣匪人務獲嚴辦等情故由鄭鎭守使密函租界交涉員楊觀察使轉請英法兩捕房派探密查矣

●北四川路炸彈案近聞

皖人張良明因在北四川路崇德里口租賃源順烟紙店主董明耀餘屋樓面一間組織鐵血團亂黨機關秘密製造炸彈不愼炸傷頭面兩手業經捕房將張車送同仁醫院醫治並將前往探視之粵人陳菊初拘解公廨訊判押候張良明傷愈再核在案而淞滬警察督辦薩鎭冰君因該店門面雖臨租界而地點屬於華界範圍且張係謀亂要犯故特商請楊交涉員向領事團要求將張陳兩犯引渡歸華官辦理茲悉承審是案之英副領事卓君以張良明尙在醫院傷雖無礙然必須俟其傷愈解堂訊明再核卽使張係內亂要犯照章亦須由公廨預審明確方可引渡綠張製造炸彈妨害租界治安至張是否圖謀內亂之犯亦須訊明再行辦理惟容留製造危險物品之店主董明耀現由華界警局拘押亦應移送公廨以便質證昨已函請楊交涉員查照核復矣

●稟請緝拿盜首

紹興人商樟淸邢永標錢進發李桂萬周銀根周寶其錢少江張根順等八名曾受前在亂黨王金發處爲參謀之胡小昭及王之表弟徐賢伯之僞命令在租界內搶刦貽德里顏明卿馬霍路楊王氏唐家弄錢兆俊沈寶生等家金珠首飾値洋七千數百元將贓交與胡小昭徐賢伯兩人消贓由探目李星福偵悉在越台旅館內將商等八名拘獲奉捕頭研詰商等直認不諱解送公堂判押候訊茲悉此案該盜等所刦之贓由胡小昭徐賢伯分別消去今胡徐兩犯逃逸未獲是以刦贓無從查弔昨奉公共總巡捕房麥總巡飭令李探目稟請公廨出票迅提胡小昭徐賢伯兩犯到案以便追贓與盜併究而保治安云

●又有政社發生

上海鄭鎭守使現接蘇省參謀處公函內開軍事處函據滬探發呈中華民國政社簡章內容以擁護憲法草案爲名暗勾軍警實行暴亂社員資格須有革命思想及老同盟會之人本部設滬支部設各省希嚴禁等因鄭君接函後昨已通令軍警各界一體嚴爲查禁矣

●高等審檢廳長蒞滬紀聞

調任江蘇高等檢察長徐離愚君自上次赴滬調查司法事宜後茲又于前星期六日下午蒞滬仍寓惠中旅館聞此次蒞滬於調查前次未了各事外○兼攜帶滬脊來滬究辦故司法人員前往謁見均一槪謝絶不晤云又新任江

蘇高等審判廳長蔡國淸君以迴避原籍由浙調蘇惟未經晉京覲見故目下尙未訂定接任日期茲探悉於十四號交卸浙事擬於十五號早車自浙來滬偕同浙任浙江高等審長楊團堂君連袂北上惟是早趁適別有要公因改趁下午快車啓行今亦安抵滬埠矣南高廳長邁返滬官界中當又有一番熱鬧也

●上海律師公會開會紀事

上海律師公會由會長陳則民先期通告訂於昨午後一時在四川路二十六號本會開全體大會是日到會者除秦聯奎陳金鎔楊景斌等各律師外並遣章呈報上海地方檢察廳派檢察官田耀南蒞場監視茲將開會順序列下(一)報告立案事件(二)報告入會會員名籍及經費(三)報告往來文牘(四)選舉(五)提議事件計共五項(甲)組織律師公會聯合會(乙)建議司法部(丙)於上海會審公廨行使職務由本會呈送交涉使轉飭公廨查照(丁)維持律師德義方法(戊)組織司法雜誌(己)攝影錄均經當場議決辦法多數通過及至散會已鐘鳴六下矣

上海通商史

(姿普司原著)(顯譯)

第五章　太平軍進攻上海

(禁轉載)　(三十二)

是日淸軍獲太平兵一人剖腹而死之其殘殺之酷亦不亞於太平也至晚太平軍四出刦掠縱火焚村落火光終夜不息復遣兵南攻南市該處汛湖亡命聞太平將至騷然蠭起刦厘關掠富戶而從之翌日朝暾甫上太平大隊至據天后宮樹太平旗整隊將攻城法軍懼以巨礮擊之太平軍不得久駐乃縱火而退房屋之被焚者不可數計移時復整隊攻南門城上礮火交下太平軍死傷山積仍無功而退是晚太平軍於城南一帶樹草人衣軍衣樹旂張燈遙望之儼然斥候也淸軍以其有備不敢進擊故終夜寂然

(未完)

本埠時事

●華商電車公司股東大會記

滬南華商電車公司於三月十五號下午一時在滬杭車站路事務所開第一屆股東大會到會股東共有一萬三千五百餘股先由股東推舉孫藹人君爲臨時議長略述開辦困難情形繼由陸伯鴻君詳細報告公司辦事營業情形畢孫藹人君提議現在股本已招足二十萬股因須擴充營業擬仍照原額再招二十萬元贊成者請起立全體起立贊成又議此項股本先儘老股東承買以開會後一個月爲繳股限期逾期招入新股全體贊成繼報告帳略聲明上年陽歷八月十一號開車以前優先股官利在開辦經費內開支發給開車以後係四閱月股東官利紅利歸入民國三年結賬後併發云云繼將公司章程逐節宣讀略有修改全體通過畢各股東投票選舉董事七人查賬員二人當場開筒董事之得票最多者郁屏翰朱志堯孫藹人朱季琳沈志賢胡稑薌穆杼齋查賬員舉定朱舜愚艾靜蓀二人遂宣告閉會時已鐘鳴五下矣

●南商會選舉揭曉

南商會舉行選舉第八屆議員由各商業投筒定於前日開票當經會長爲監選投票各員當衆開筒揭曉所有得票最多數者顧馨一　蘇筠尙　姚紫若　張樂君　汪寬也　朱吟江　陸崧侯　鍾新甫　陸伯鴻　范麟書　葉鴻英　聞蘭亭　干湘春　干蘭坪　穆杼齋　李訓宴　葛吉卿　黃友林　徐炳輝次多數者作爲備選沈潤挹　孔餌庭　朱子謙　胡芸軒　王寶崙　葉丹庭

●崔廳長之名譽攸關

滬南第二警察署長錢君爲偵探冒名索詐事呈崔廳長文已見前報茲奉崔廳長批示云呈悉查該署長處分協興米店流氓滋擾一案核與暫行新刑律第一百六十四條解散衆强迫之規定尙無不合惟據稱冒名索賄藉端招搖一案該崗警於協興店主張鳴皋將假冒告退偵探余巧福之口操北音人交其看管擅自釋放一節該崗警不明逮捕手續以及保衞原旨固屬非是卽該署長對於此等崗警不能卽時予以斥革懲戒處分是該署長平時不能御下以嚴亦難免縱屬殃民之咎况此案據報以後本分廳長卽派偵探郝錫褒實地調查據報稱該協興店主聲稱當假冒告退偵探余巧福之口操北音人至店時僅據聲明係警務長並無云係本分廳長之戚鄔呈內稱係廳長之戚此言究係從何得來事關名譽豈能信口雌黃再本分廳長由津至申自前淸廉並無招一私人使其濫竽警部兼之首剏化除南北畛域一秉大公卽北來警察犯有不法情事亦以法律爲制裁移送司法衙門核辦路人皆知該署長豈形同聾瞶尙無聞知核之同僚主義殊欠服從之道至告退偵探余巧福呈繳之執照曾經本分廳長卽時塗銷另補在案該署長密邇一城亦當知悉旣據訴稱有冒探索賄情事理應迅飭崗警拘案嚴懲何得事前不予通知事後又揑詞呈報是否有心玩弄法律俱在正不容本分廳長擯棄責任曲庇同僚茲除飭各區署一體遵照協緝假冒告退偵探余巧福之口操北音人務獲解究並函請上海地方檢察廳闡北警察分廳上海縣警察事務所協緝外仍仰該署長遵照嚴飭警探勒限三日內務將該冒名索賄之人拘獲送廳嚴究以辨是非而維名譽倘逾限不獲則該長之辦事顢頇情形已可槪見本分廳長卽不能始終寬假也切切此批

●新閘橋工之拖延

新閘橋工程曾於前淸末造已經籌建並由洋工程師穆拉擔任繪圖監工建造嗣因光復之後建造該橋工料等費未奉指定的實款項以致遲延迄今久不開工此次係由閘北商民重行申請速建以免行旅艱滯等情故由前閘北市政廳董事呈由上海縣知事轉呈省長籌款飭速興工旋由省長以該橋工料款項現既未有指定之款應由上海寶山兩縣會事署先於正稅項下各籌借洋一萬元作爲暫借一俟該橋工款呈請財政部指定應在何款內動支再行籌還當經上寶兩縣遵照借給距承包該橋之久大號主因以該橋工料總共計洋五萬四千元左右祗少須有一半價銀方可開工現祗先有款洋二萬元未及一半之價是以亦難興建又經上海縣將該橋建造材料人工各數估價列表呈送省公署查核茲由韓省長將所估該橋價表發由審計處查復以表內所列工料細數並未塡明其包固年限亦未註有幾年以致無從查核特於前日將該表令發上海縣再行查塡洪知事以閘北市政廳亦已移交工巡捐局則此橋估價細數及如何籌建之處均應歸由工巡捐局會議辦理昨將省長令發審計處查塡橋工價表移送楊局長查辦矣

●城濠路工之限期

上海工巡捐局曾經通告北半城城濠包工各工頭着將未完工程之合同等件呈驗在案茲由各工頭於前昨兩日投局報告馬路工程均已竣工惟側石上之行人路現因所購石塊較前定之價每噸漲價洋一元每噸計須價洋兩元之譜要求加增石價並稱一丈寬闊之側石路八百五十丈如果石塊備齊准在陽歷四月終一併完工等情楊局長諭以石價准予酌爲增加惟每噸不得至兩元所有側石路工程務須准定四月終工竣不得逾限昨將北半城城濠側石路限予工竣日期呈報鄭鎭守使查照矣

●法界盜犯之供詞

法新租界敏體尼蔭路史瑞云家被盜刦去値洋二千餘元之衣飾由探目黃錦榮沈德福韓邦達等緝獲盜匪虞阿安張蕭等並弔出原贓等情已詳前報茲悉該盜等在史處行刦後又連刦與史同居之某姓金錢金戒等物昨已傳同該失主分別認贓屬實又以在虞處抄獲當票甚多故提虞嚴詰所當各贓由何處刦來虞供馬立師路三德里某姓家亦係小民所刦藍君得供令嚴行禁止候解公堂請究

●商船學校之成績

吳淞商船專門學校係交通部撥款建設延薩鎭冰君爲校長自薩君任事後力促進行至於今日校舍完備如泅水池電燈房俱經建設復由薩君商借海軍部保民軍艦爲練船校內設預科本科兩班學生五年畢業派赴練船練習諸生中已有爲各輪船公司中大副二副者今薩君督辦淞滬水陸警察由交通部函電交留君以仍兼管校事現當駐校中代理校長職務者爲夏孫鵬君係留英海軍畢業生也

●誌謝

昨承振勝烟公司惠贈新出品之總統牌香烟一匣試吸之餘覺味美香濃較舶來品有過之無不及爰書數語以誌謝忱

TRADE MARK “‘HAZELINE’ 商標

商標“夏士蓮玫瑰霜 ROSE FROST”

夏士蓮玫瑰霜乃寶威大藥行新發明一種鮮艷化粧品各國名姝淑媛無不視若珍寶蓋其色豔玫瑰香勝芰荷富含夏士蓮寶貴精液能護衞容顏不爲風光催老雖韶華屢遷然其嬌嫩依舊每於傳夏士蓮雪花後以此品少許勻施兩頰頓覺杏臉桃腮天然秀色非若鉛粉胭脂之俗氣逼人也夏士蓮玫瑰霜自本行發行以來爲女界增色用者莫不嘖嘖稱羨謂其品質之精美宜稱國色天香至其裝璜雅緻胆瓶特別尤餘事耳近來科學昌明女界發達粧飾一道更宜講究苟塗脂抹粉猶是村婦醜態不足以表文明氣象故欲眞正文明粧飾請試用夏士蓮玫瑰霜此品各處西藥房均有代售惟購時宜認明夏士蓮玫瑰霜商標與本行牌號爲要

英京　上海　寶威大藥行謹啓

贈送樣品券

欲解百勒麥精魚肝油樣品將此券裁下並附郵票二角及姓名地址一併寄下當卽郵呈　空函無效

5

驥雲氏消痰聖品

農工商部註册改天馬商標爲記其藥儘可倚化學名家化驗有珍珠龍涎香茄楠香異化…

上海盆湯弄絲業會館後開間門面五間辦香廬驥雲氏總發行所啓

本廬分設北京…

●外埠如由民局購辦須郵局先發一函爲憑●本廬分設杭州陳列所●天津北門獅子胡同忠成棧內

前淸農工商部獎照

上海拋球場河南路七號彭壽堂

中國通商銀行謹白

●中華民國三年三月十六日（卽陰歷甲寅年二月二十日）（星期一）第二千二百三十八號●

教育界

來稿

●對於吾國教育意見書（續）（吳涵）

是故歐美之視教育彌重而其所備教育費也彌厚一校之經費其[illegible]萬其常年之取用率恃其所生之利已足而吾國之教育經費則何如剜肉補瘡早不保暮幸而支持至於四五年學生固卒業矣而經費不足應用斯組織不能完備則其成績可知出而應世鮮不犯前弊者是以教育促亡也則學校之不克見重於社會也宜故以今日學校之近情言之誠不若其廢之爲愈 **然而以國勢言之其重要乃達極點也 則教育經費之措置宜亟加之意矣**

或謂教育經費固宜爲充分之籌備然教育之效必遲之於數年或數十年之後而他項之政費則有急不可待者斯緩急之以分且俟庶政咸理國財稍裕然後致全力於教育庶亦可矣此其言驟聆之似亦成理然其說乃倒果爲因實今日吾國之貧困庶政之不理 **曩日之教育不損害之也 使今日而不亟爲亡羊補牢之計 則其貧困與不理非迄於亡國不止何暇更言教育** 古者民事至簡所重者食耳故國無九年之蓄爲不足無六年之蓄謂之急無三年之蓄曰國非其國也今則文化日進民事日繁食之所繫在其民之有才與否者當在才而以今日之人才衡之尤不僅非國也奈之何其不岌岌也此不佞之所望吾邦人君子之注之意也

新聞

●小學學生無理滋鬧（浙江）

桐鄉縣立高等小學校自張朱輝君擔任校長以來尚爲認眞學生增至一百四五十人詎日前國文敎習因病請假一日三年級作文一班由校長暫代上課乃該生等竟于文中大罵校長當加申斥該生等卽無理滋鬧嘵嘵不休于是該校長意沮心灰頗萌退志此桐鄉敎育前途之憂也

●務商中學增設夜館（本埠）

閘北川虹路務商中學校創設三載向無夜館今徇商界之請特爲增設所其內容設本科速成預備三科本科專爲造就商業專門人才俾供銀行航業鐵路郵政保險電政暨大企業之任用速成科專爲造就商業普通人才以供社會之需要預備科專授英文算學國文珠算等科以爲承受專門敎育及自覓生活之預備本科三年畢業速成科年半畢業預備科二年畢業其時間每晚七時起十時止現報名者絡繹不絕聞定於四月一號（卽陰歷三月初六日）開學云

世界語會消息

中華民國三年三月十五第一二四號中央事務所在上海西門江蘇省敎育會

●本會紀事摘要（續前）

▲世界語函授講義第二十期出版

（八）巡查員

是書係俄國名著文豪高谷氏之喜劇也述俄國一小縣聞政府特派巡查員將至自官長以下莫不驚惶萬狀急向旅館察訪適有一下級軍官資斧告竭縣長誤會以爲巡查員也招之至家供設盡力該軍官亦假作威風受而巨款而逃縣長等始悉其詐而眞巡查員遂至書中描寫俄國官僚之腐敗政治之黑暗莫不維妙維肖頗堪發噱

（九）海中女子（譯女）

西國有所謂 FABLE 者與寓言 FABLE 相似惟寓言假借動植物設爲問答以達種種至理格言 FABLE 則不然略同中國之聊齋誌異蓋虛搆事實以示科學上哲學上各項偉大之思想者也倡之者爲丹馬安徒生氏本書其著作之一也

（十）麻爾太

麻爾太爲波蘭女小說家顯克思克之作描述一婦人生於富貴之家學習種種應酬之事嫁後夫死自恃無業家產蕩然遺一四歲之女無奈謀一職業以糊口豈知幼時所學純係不實用者均不足爲謀生之助以故作敎師不成著書不成作畫刺不成甚至裁縫首飾所無一當終流落爲乞丐末至竊取錢幣爲警察所追逐死於馬車之下著書者謀社會生活之改良亦有心人也

（十一）傳道書

基督敎書共分二集耶穌以前經諸名人著作者合爲一集名曰舊約耶穌以後諸門徒紀其言行是爲新約舊約分四部本書爲詩歌部之第四卷

（十二）謠海

是書爲柴博氏父親所著原係波蘭俄法德四國文字丝鄰博士譯爲世界語不愧古聖賢之格言也

泰縣第三高等小學職員撮影

泰縣第三高等小二年生葛玉純繪（栗）

寰球無二常備神藥

化食消毒　排瘴防疫

JINTAN
仁丹
起死回生
ジンタン
日本大阪 本舖 森下博大藥房

嵩治
▲傷暑中寒▲水土不服
▲頭痛目眩▲時行傷風
▲虫蝕牙痛▲食積不消
▲腹痛吐瀉▲卒中昏倒
▲酒醉船暈▲癪痞溜飲
▲虛弱貧血▲精神鬱結
其外一切危急諸症服此丹則能消毒除疫眞有起死回生之神效

▲仁丹最大好處
●仁丹 日本馳名醫學大家三輪井上兩博士合議秘方不惜工資揀撰高貴藥料係于所虔誠修合神驗靈效世不見其匹以故居常服用仁丹能防惡疫於未發併補氣血轉弱爲强卓效如神
●仁丹 化食消毒防疫通竅效驗頗靈是以每食後服用此丹三四粒必免膈胃各症之患
●仁丹 其味優秀其香馥郁僅噙服一二粒忽覺心神爽快併除口熱口臭兼使聲音明晰玲瓏爲口中香劑頗佳

▲以故雖無病人
●上船搭車●出游行旅●演說談論●聽戲燕宴●訪人請客●惡疫流行等時宜須携帶此靈藥寸時亦不可離左右也

價目
試用包 日金五仙　大包 日金五十仙 添七貼 添贈藥盒
小包 全十仙
中包 全二十五仙 添三貼 添贈藥盒
添呈綢緞藥盒、洋銀藥盒、裝鏡藥盒、其內一個隨意抽出

●各處馳名大藥房洋廣貨舖均皆代售賜顧仁人就近購取爲荷

總經理上海河南路東亞公司書藥局

外埠由民局購買須由郵局來信關照以免舞弊如無靈驗包可退藥還銀 批發另有定章

凡有遺精●必購鍊雲藥房●金剛百鍊丸●家藏秘傳奇方●咸稱天下無雙●如患夢遺滑精●一經服立時安康

龍馬精神

蓋普天下補腎之藥不敢自誇請諸君一試便知
丈夫再造天以海狗腎鹿茸野朮虎筋等提取精液汰去渣滓
上海二馬路（後）五開間門面（嚴氏）麝香廬
本廬分設○○杭州○天津北門○南京花牌樓

實業界

要件

●勸告國人參觀日本大正博覽會（后）（大經）

世人競言商戰矣然以言乎戰則必有戰略有戰具有戰線知彼知已夫然後百戰而百勝最近之爲世人注目而認爲大商戰者非巴拿馬博覽會乎而日本大正博覽會非適開於巴拿馬賽會之前一年乎西方人之對於東亞非以吾中華與日本爲代表國乎惟其然也則巴拿馬賽會之舉吾人之目光不當徒注意於世界之商戰而先當知有中日之商戰矣此一役也以言戰略當以全力與日競使吾國執東亞物品之牛耳以言戰具當以大宗工藝爲勁旅以天然物產爲備兵以言戰線當以日本之大正博覽會爲起點而後及乎巴拿馬行遠自邇登高自卑古之訓也今日本大正博覽會之設備早公布矣其於工藝館建築之地盤有二千六百九十八坪之多於第一會場各館之總坪數實占其過半彼規模之宏大目光之遠注預備之周密其必獲益於來歲之巴拿馬者已可想見而吾國農工商界未知對於巴拿馬之賽會持何等之態度而對於大正之賽會更作何等之觀感耶吾敢正色以告吾農工商界曰天假良緣時不可失吾國之於賽會知識幼稚而不足識大正博覽會之經營正予吾人以師法之機會及時集合團體聯袂往觀效其長而棄其短鑒其得而知吾失於是而興起焉痛改焉未始不爲巴拿馬赴賽之良助吾同胞其思之華貨與日貨並列於歐美之市彼西人不知者皆以爲東方物日貨多銷斯華貨阻滯矣日商與華商角逐於新大陸之新市場日商之所顧忌所畏懼者無不首計及我而吾華商當知自反矣莫謂吾國當板蕩之實業已墮落也莫謂商工貿易能力之竟不若人也以吾土地之大物產之富而又當中美國際水乳交融之時近數年來彼國國民之嗜我物品也又若狂而日美民人之感情正以此而稍有減縮彼日人之用心必不肯低首下心以落我後則其以大正博覽會爲來年之預備必有苦心之經營而吾識時俊傑當如何迎機而導毋使大有希望之機會一擲而爲人攫去及此弗圖稍縱卽逝吾國農工商界其計及否乎故敢竭吾愚忱譯述大正博覽會之緣起與設備以冀見者之投袂而起耳

新聞

●浙省赴日觀光團之近訊（杭州）

（一）定期推舉正副長　甯屬所舉赴日觀光團員作已聯袂來省報到茲悉杭總商會函致杭甯兩處之各團員云赴日觀光爲期已近爰定於本月十四日開談話會公推正副團長除分函邀請外相應備函奉邀務望執事於是日上午九時惠臨敝會會議一切預備出發各禮節又通函赴日觀光各團員略云本月十日赴日觀光開談話會辱荷惠臨所議一切對外儀節已由假定領袖袁君子受分別宣布諒已接洽惟服色一層議定[illegible]常禮帽元色緞靴及元色素緞或素甯綢對襟長袖褂各節均關緊要當團員如有預備最妙否則卽請分別趕製以歸一律出發期迫勢難再遲至團員細則聞已由行政公署擬訂一俟奉發到會卽轉致可也再團員應佩徽章出發時由領袖前往行政公署按名請發先此奉佈云

（二）委任引導各委員　日本大正博覽會本省實業觀光團團員定於三月二十取齊惟各團員遠適異國於風俗言語必多未諳自應遴派諳通日語幹練人員會同前往面盡引導之任聞實業司長汪君叔明呈請民政長委任許炳堃周錫經會同平智礎爲實業觀光團委員每員給予川資公費銀幣三百元郭維城王爰斯委任爲庶務員每員給川資公費銀幣一百五十元業經填發委狀於二十八日一同出發

●鎭江定期開物產會（鎭江）

美國巴拿馬賽會丹徒奉令設立出品分會業已成立並由該分會發出通告略謂本分會事務所設在南馬路商會凡農工商學各界有以天然及製造各出品赴賽者務儘陽歷四月送到本分會事務所以便本分會於五月一號開物產會俟閉會後卽運送省城展覽會屆期當一同出洋赴賽云云

●預備赴賽之討論大會（上海）

上海縣知事洪念祖君近因巴拿馬賽會事故於前日午後三時邀集南北兩商會總協理顧馨一蘇筠尙周金箴貝潤生及各勸導員在天后宮後面總商會開討論大會到者巴拿馬賽會監督陳蘭薰等二十餘人僉以此次賽會政府對將手續組織完備務使商界不受損失日後如遇賽會更見踴躍當卽議決與賽物品所有運美往來水脚由政界擔任此款暫存銀行惟須限止陳列品俟開展覽會後再行定奪云此外尙有應議數條因爲時已晚議決由下次開會提議散會

專件

●商務印書館成績概略（續）

本館現在之狀況

（丙）編譯所　一房屋設在印刷所正廠之西南洋式三層樓占地八千六百餘方尺其編譯員之寄宿舍則設於印刷所之北首寶興西里中　一設備本所編譯員分爲十二部其現時在所者凡一百又六人而特約在外編譯者未計今將各部名目列下　（一）總編譯部（二）國文部（三）算術部（四）理化部（五）法政部（六）辭典部（七）地圖部（八）英文部（九）東文部（十）小說部（十一）出版部（十二）交通部（十三）庶務部　此外又有定期出版雜誌七種其編輯機關亦附設於本編譯所中編譯所之上層爲圖書館收藏中外書籍分類列下中文書一萬二千餘種內宋刊元槧精校舊鈔之本五百餘種西文書三千八百餘冊東文書五千餘冊中外報章四百餘種圖畫四百餘種照片三千餘張　一成績本館歷年編譯圖書已出版者凡一千三百餘種計書四千餘冊又圖一百數十幅大略情形列擧如下一教科書類二法政類三地圖類四字書類五雜誌類六外國文類七小說類此外尙有文學哲學軍事實業醫學及日記簿冊等類又有校印古籍祕本名人書畫金石搨本種類繁多不及備載本館經營十有八年關於編譯之費用約計八十餘萬元近來新出各書彙重圖畫所以助解釋增興趣也本館歷年注意於此計已成之圖或爲銅版或爲鋅版或爲黃楊木或爲梨木雕刻精工共三萬五千餘塊分類儲藏以備印刷之用

調查報告

●江蘇省農會各縣農會代表名單（續）

南匯　盛建勛號夢蓀住南匯大團鎭係京師大學農學士曾任農科大學教員南匯縣農會會長

蕭縣　杜毓桂號一山住杜老樓係現充縣農會會員

鹽城　馬甲東號蔭庭住鹽城民生團支部係甯省師範畢業曾任安徽和州中學教員兼學監徽州東山學校校長東台中學校兼泰屬師範教員近年來歷膺城縣議員之選公推爲民生團本部幹事及民生團監支部部長組織貧民工藝廠鹽城縣農會會員

桃源　王瑞祥號子徵住東門外縣農會直王宅係上海農業實授所畢業現充桃源縣勸業公所勸業員兼縣農會副會長

高淳　趙維楨號竺屏住高淳縣河城鎭係兩江陸軍測繪學校卒業現充江蘇陸軍測量局地形課班長高淳縣農會會員

江都　朱嘉楨號幹臣住城內李官人巷係前充江蘇省議會議員現任江都縣農會正會長

溧陽　周欽直號正卿住溧陽南門大街金盤衖內係鎭江中學畢業現任溧陽縣農會評議員

寶山　陶慶豐號芸民住寶山縣農會係日本弘文學院畢業歷任高等學校教員前農務公會總理現任寶山縣農會正會長兼崑山清丈局委員（完）

●滬甯鐵路一星期營業狀況（揆）

（三月三號以前一星期）

	民國三年	民國二年	比較增額
客票收入	五三•一三〇元	四九•六二七元	三•五〇三元
運貨及雜項收入	一一•五七〇元	一〇•六一四元	九五六元
收入總額	六四•七〇〇元	六〇•二四一元	四•四五九元

來件

●商辦甯浦新舊駁運公司津浦帮衆航民等寃單（續）

本月十二日我幫駁船正在浦口當差裝運子彈並不知道情形適有袁豈三百零七包急要渡江廣大轉運公司就叫我幫駁船去裝忽見吳二猛子手持大鐵斧帶領亡命二三十人前來喝阻不許裝貨我幫經理陳念福回說我們未曾奉到章程就是官督商辦我們駁船總是要的好在我們既裝起來領你們的聯單就是了吳二猛子一定不肯說是你們的駁船一個不准上碼頭硬要將貨過到他黃侉子船上去還要把陳念福帶去當時有船戶劉相說我們多年苦掙這個碼頭就是官督商辦也不能把我們這些船上的生計一齊絕了那知道吳二猛子大喊站隊陡開一鎗時劉相打倒各船戶及岸上搬夫並閒雜人等通同慌亂忽聽槍聲齊發竟有數百響劉相身中兩鎗一刺刀登時斃命津浦幫執事李泰來劉永與船戶周洪山同至公所船戶吳啓六均受鎗傷李泰來經相驗後抬往醫院延至十三日斃命吳啓六甫經送至下關醫院卽行身死經理陳念福協理黃德泰鄧元發皆被吳二猛子率衆毆傷而陳念福復扭挪送交執法處看管至今未曾發落咳可憐呀人同此心心同此理我們這些人爲求生活斃命的若干槍傷的若干被毆被拘遭此奇禍人命關天良心何在要知我幫駁船素來安分純粹商業性質奉公守法經營十餘年今忽一旦被人攙奪賠累虧折數逾鉅萬資本喪盡生機絕滅全爲胡桐山一人所害我都督深居高位軍政紛繁我們下情不能上達死者含寃生者失業只有吳二猛子仗著勢力耀武揚威縱些黃侉子船全行招來强佔碼頭可憐我們原有的駁船都成了餓殍就講天理國法人情皆有不合現在船仍三順的船人又三順的人死胡桐山早已宣布自行取消把門關起來搬到官辦的一堆我們弄船的人總疑是三順改頭換面那曉得官家也上了他的當了所以釀禍者胡桐山抗官者胡桐山卽商民呼訴洋行交涉皆胡桐山且我都督告示上說從前辦事人果無他項劣跡仍准酌量錄用惟有胡桐山劣跡多端並是奉批拿辦的人居然充當總稽查帶著穿軍服的身背手槍在外橫行便敎我們摸不著是官辦是三順了總而言之要曉得我們津浦幫駁運公司與別的公司是兩個樣子的情形我們的駁船都是自已的實業起根發脈就有我們這一班船所以我們是先有船而後有公司的的他們是先稟准一塊牌子再來東偪一個船西賦一個船與船上分成頭故而公司沒有了船也沒有了不比我們的船生生死死都在這碼頭上直至守到如今人也被他打死了業也被他奪去了心實難甘目不能瞑惟有瀝訴苦情泣求各長官各機關暨仁人君子俯賜救援垂念我等千百人之財產生命千鈞一髮危在須臾切勿爲吳二猛子及江少卿所朦蔽使我等全無噍類哀哀通告（完）

▲本日因告白擁擠商情暫停一天

立愈遺精金劉百錬丸

中國雙妹老牌化粧用品

註冊商標

雙妹老牌花露水

花露水之製創自歐西流消中國喜用之者既衆則外溢之利益深處茲盛言商戰競保利權之秋豈可不思挽回之策然製之未諳其法則徒詭效顰適本主人於化學一道心得有素將生平所學稍盡義務乃廣搜奇花大集異卉製成斯露使用之者如入蘭室如遊香國且耀以中華民旗表以雙妹牌爲號同胞其歡迎乎請認斯牌庶免魚珠混玉也招各埠代理人如合意者請到面議并給額外利權

大號每瓶四角　二號每瓶二角半　三號每瓶一角半　四號每瓶一角

雙妹老牌牙粉

本行之玫瑰牙粉加波力牙粉樟腦牙粉均有固齒除積殺牙蟲去口臭之功久已膾炙人口遐邇馳名近復精加研究新出一種莊超等素馨牙粉功用與上相同裝璜則咸稱雅致倘能常用以擦牙者其尤當保無枯黑脫落之虞確收潔白香堅之效兼令呼吸皆有益醫且於衛生有益永不沾染牙痛之患用之便悉余言之不謬也

每罐價銀二角五分　擦牙香條每枝三角半　擦牙香皂每盒三角半　瓶裝牙羔每瓶四角　擦牙香水每瓶二角半　鐵筒牙粉每盒二角半

冒效必究　每罐二角半

雙妹老牌雪花膏

此膏香滑而不膩潤澤而不燥專治男女肌膚晴晦面皮粗魯於炎暑盛夏之時用之可保顏色免致爲烈曝所侵富皮熱汗發之際塗之能使肌肉生涼遍體愉快或於秋冬時手足爆拆或男子剃鬚後面皮皺拆一用此膏自然寛滑如恆或婦女修面發癢起疹粉癬蟲咬麻嘔疵斑等患搽之無不奏效如神凡洗面後常以此膏敷面能使容顏嬌嫩嬿爲妍男則不音美則潘安女則西子因減艷如敷膏後傳粉然與傳粉無異且極與皮肉相食倘常用之可以無須別等之塗面宮粉與水粉也惟婦女塗面之粉多屬鉛質故日鉛華須知鉛性最斂若久搽之能令皮膚濺闔腠理縮收致滯排泄之氣傳好黏粉者色多萎黃但本行之雪花膏全無雜質脂類不黏不膩無漬無痕誠修容潔之妙品也

大瓶價銀三角半　小瓶價銀二角

各洋廣貨號均有發售○批發格外克已

電話碼南京零六九四號　總發行所上海南京路北四川路廣生行有限公司

雜俎

存古

魯春秋（傳鈔本）（本報版權不許複載並禁翻印）

監國紀（續）

蘄州則推官温璜御史金聲指揮江秋漢余公讜總兵羅騰蛟諸生江天一等璜與金聲共起聲敗問事敗璜取餉籍悉焚之走山中作書留別知己妻茅氏願從死長女年十五方寐茅提之曰起從父母女醒曰何從茅曰死耳遂束帛其頸氣未盡璜以七首絕其喉茅亦銜刃死璜遺筆有世受國恩一死圖報夫妻與女一時盡節薄棺火葬不必還屍與地方居停無累入戶亦自刎未殊踰日以兩手碎裂其喉而死索餉籍名不可得所全實多金聲初保壁同郡御史黃澍已北欵開詣聲給與共事猝反聲守禦指揮江秋漢余公讜方北禦旌德聞變急自刎並死聲被執在道題詠不輟至南都箕踞語不恭友天一周旋檻車數百里聲至大中橋坐地內視持慧力百拔不起便刑其處聲張目指心曰欲畢吾事請從此入果刑其心乃斬首左右以天一不連辟之天一曰吾萬不能死聲獨生遂銜刃死初聲之至南都也預命治櫬僕治櫬二天一曰何不治櫬三聲笑駭至是僕亦自盡蓋三人得遂其志云後籍聲家求女及從弟金相女咸擲樓死時休甯王世德聞聲就戮自刎以送之祁門鄉薦馬嘉字大禮聞聲變題詩百首留別親故與其妻並縊死戴□徵者百護聲母妻幼子獲全騰蛟字雲化歙人弘光中屯守瓜步南都敗擁踏海入閩適所善李成棟以新命招之一見怒罵不絕口成棟執獻之語復不恭及難

文林摘艷

丙編　術衍　（嚴思庵）（續）

艷囮二則

時大營已行蔣老無所事事仍擔鋤種菜及歸婦已起兩手搯敗阪而坐見蔣老忽問曰此何處曰西城外小村落也曰我何以至此曰滿洲兵令我負歸曰去錢幾何曰貧人無錢婦沉吟曰無錢安能得我曰富曰以不能相活力辭乃彼拔刀欲殺我幸同伍中力救勸我負歸語未畢婦又昏倦倒身下睡閱兩日婦神氣漸爽蔣老炊飯佐以園蔬與食蔣曰此地離城不及半里婦潸然淚下蔣曰爾有夫乎婦曰吾揚州太守妻也蔣駭甚曰是官太太耶因頓足曰太守已殉難奈何婦曰非也乃前任太守某也蔣曰然則太守固在可相聞也婦悲泣曰前月往金陵謀復官遇盜殺之江中矣蔣曰獨無親戚乎又泣曰陝西殘破太守親戚久無蔣曰太守無親戚汝獨有父母兄弟尚可相依吾當爲汝遍訪婦又泣曰吾止一義母城破時爲兵所殺因號慟不止蔣老亦爲流涕慰之曰且無悲終當有所歸依缶中尚有半月糧遲遲以待可也婦曰感爾厚恩但爾貧困至此食不能繼奈何蔣老曰世亂已平謀生亦易婦頷之

傳奇

擷懷傳奇

（續紅閣寺塡詞）第十四齣　報遷（續）

（前腔換頭）縹緲碧藕花妍紅蕉葉綰芳香恰在人邊清響滿林蟬聲斷續風捲長對着芰椀瓜盤從不識薰砧秋扆同消遣願取偕老夫妻百年姻眷（生）

（前腔）淒然紅袖長揞青燈獨守光陰十年一眨還恐江皋春風已葬寒煙雁喝你燕子樓中權守着零釵碎鈿同消遣怎得花下繁枝並頭成串

（旦）

（前腔）堪憐長日如年孤身似鬼光陰虧他熬煉假如是奴家已長墓塡草遍但願着鏡破重完還合起盤龍雙面同消遣怎得花下繁枝並頭成串

（末上跪介）這是門上傳進來的京報請老爺觀看（生接看介）貞元元年五月念八日奉上諭盧杞姦恭盧坦一□着將盧坦解任交刑部嚴訊欽此呀盧保衡兄他爲人正直端方卻被這盧杞所讒必替他申辯一番纔是待我明日即便寫本奏聞（又看介）同上奉上諭張延賞着來京所遺西川節度使缺着韋皋補授（生喜介）呀原來我陞了西川節度使已見報了想不日聖旨就到可傳令外廟伺候接旨（末應下）

藝苑

雁蕩金石志

下編

▲區額編

淨名禪寺四大字

明丹邱老人何白書

按何白字无咎永嘉人海內有盛名歸隱梅嶼山中有汲古堂集行世常往來北雁蕩間有靈岩靈峯石梁洞能仁寺石門潭大龍湫諸記

維摩隱化四字

在淨名寺前賢書

覽爾佛地四字

天啓乙丑中秋朔日三教化主文雲口題

游藝錄

撲克遊戲

●撲克譜（錢輯戴）（無聊）

第六章　喝博加博與比牌

常人之見解每言此人與彼人博一人與衆人博此實誤也博之云者非人與人之競勝實乃以我之錢博公注中之錢也此中有一要理爲尋常人所見不到故特論之若所博祇有一次則勝負全憑運氣而於機會之難易無甚關係勝則勝負則負耳若夫博之次數多至數千數百則機會一層不可不知例如賽馬時有勢均力敵之黑白二馬而我以二博一決謂白馬可勝若所博祇此一次則固無甚出入勝則贏人一元負則至多輸去二元耳若如是接連一百次皆以二博一則輸多贏少出入甚大撲克亦猶是也亦熟知機會之若何喝博之當否則雖偶勝終必常負人非盡智亦非盡愚若見機會決無可勝斷必不肯虛擲其錢故我祇須熟知機會略估一籌即可常勝不必多求大凡抽頭聚賭之處久而久之必有負無勝例如十人各有資本十元每次各出一元買一馬以比賽每賽一次由主人抽去十分之一而以餘數給與勝者及每人各勝十次而十人囊中之錢皆已化爲烏有矣因十人之資本共祇百元以付一百次之頭錢恰盡無餘也

圍棋新局

互先　喜多文子四段　瀨越憲作四段

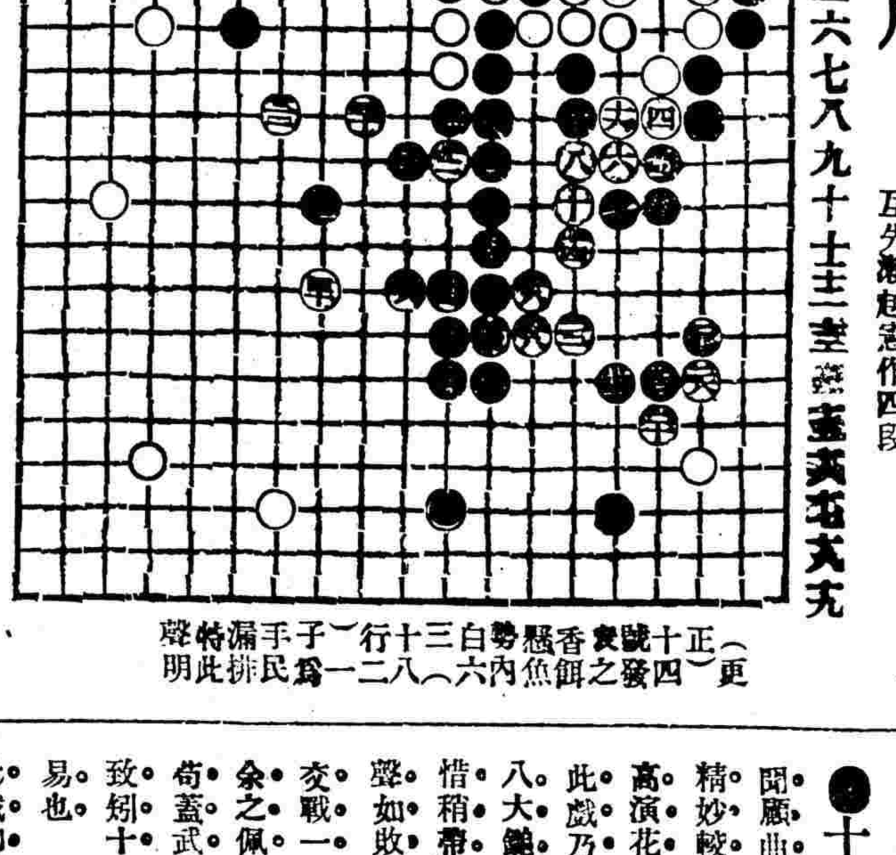

（更正）十四號發食之香餌懸魚勢內白六三（十八行二）一子爲手民漏排特此聲明

圍棋懸賞

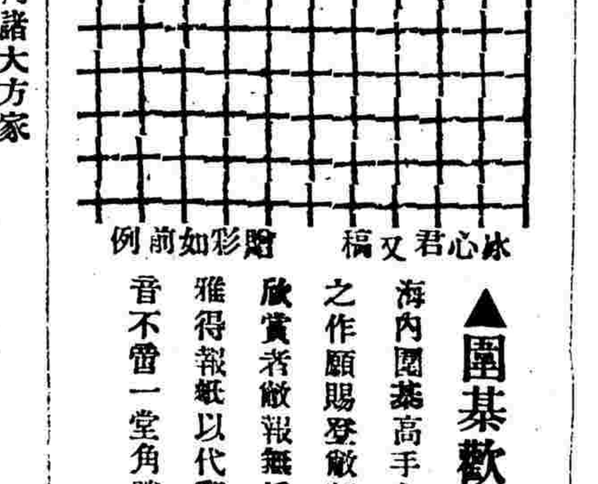

冰心君又稿　贈彩如前例

▲圍棊歡迎投稿

海內圍棊高手如有愜心貴當之作願賜登敝報與同人共賞欣賞者敝報無任歡迎手談之雅得報紙以代郵傳庶萬里知音不啻一堂角勝也

象棋

謝宣弈徹芝生三君暨海內諸大方家鈞鑒　敝友爛柯山樵頗知弈精否則未敢定也近謙稱彼祇須士象全而對局一面則十六子俱備（如下第二圖）若全局先由彼排定然後下手對着無有能勝之者若增彼二卒則更可除去一象且一卒須排在未過河一面（如下第一圖）則彼不獨不負且可勝人至於行子孰先孰後及對局時所行之着如有悔誤改易一任對家之便彼則於排局時各子一經排定後不復更改對局時各子一經行定不復移易照第二圖如有能勝之者照第一圖如彼不能勝人甘倍其所罰云云僕愚昧無能極力思維以爲萬無是理全局雖預由彼排定然衆寡太過懸殊無論如何排佈求不負已屬萬難勝人尤非易事百索不得其解未敢遽信欲與對局一試則彼又祕不欲宣謂必須懸巨綵爲博勝方可以是相難僕亦無如何也茲不揣冒昧敬擬請教於諸大方家之前如有其理望備圖詳登報端俾一開茅塞或且不朽先發表者當以小說四五種爲報如以爲無是理則甚望能備綵與敝友一對局以析之僕當敬備佳茗恭候大駕以爲諸公介紹也　端溪梁次平鞠躬上看

再者謝宣君尊字是否仰乞賜示

第一圖

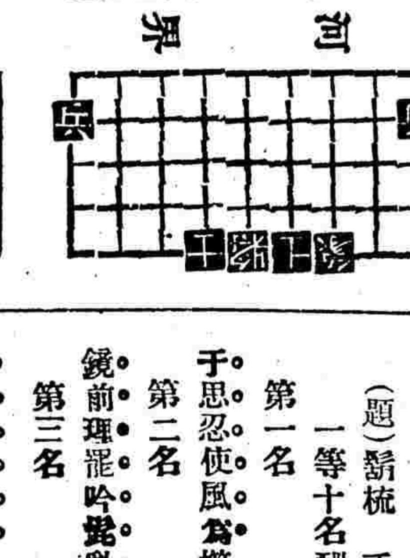

第二圖

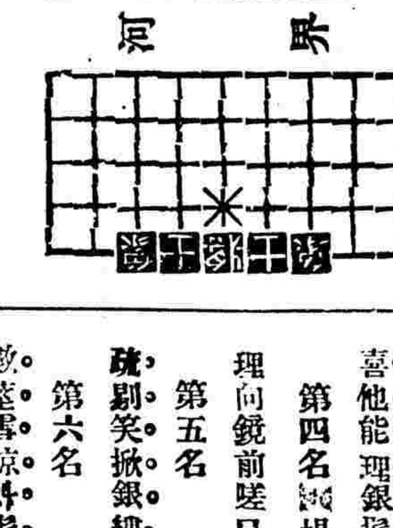

按梁君函來自本埠未詳住址照來稿姑先登出餘候續示（謝君字俠遜）並聞

象棋懸賞應徵諸君來稿業已彙齊代郵謝俠遜君處至謝君通信處在浙江平陽教育會

本報白

▲嘯虹軒劇談

●十三旦之八大鎚

聞顧曲家言十三旦之八大鎚非常精妙較其演花旦戲爲佳蓋年齡太高演花旦究嫌不合也星期三適排此戲乃往觀之

八大鎚之陸文龍出場扮相不錯祇惜稍帶駝背之形而所唱又爲梆子聲如敗竹殊不足動聽

交戰一場頗見本領姿勢實在好而余之佩服者尤在其脚步之穩健不苟蓋武角必脚步不亂方無張惶之致矧十三旦衰年演戲能此更大不易也

此戲却不能不說他好然而終覺祇是無甚意味蓋其所謂好者第一看在他是花旦改行分上第二便是原諒他是一個六十多歲的老頭兒故祇覺其難能而不覺其有何興味也

投稿俱樂部

▲詩鐘披露

（題）髻梳　手爐　分詠格　（値課周其相）（評定人若愚）

一等十名酬贈對聯

第一名　張子輔

于思忍使風爲櫛在握差同日捧輪

第二名　張斌

鏡前理罷吟髭亂袖裏烘消徹骨寒

第三名　前人

喜他能理銀髯亂無此難消玉指寒

第四名　楊爕漁（請示地址）

理向鏡前嗟已老烘來袖裏有餘溫

第五名　楊則廷

疏剔笑掀銀縷縷提來煖入玉纖纖

第六名　周景鄭

數莖雪掠虬髯白兩袖春回獸炭紅

第七名　周玉金

慣倚老夫能治亂獨憐寒士屢□炎

第八名　怡園軒主（請示地址名字）

虬髯理罷襟邊掛鈿尾攜來袖裏烘

中華民國三年三月十六日（甲寅年二月二十日）（星期一）第二千二百三十八號

新理想之良劑

香山黃國英試驗書

癸丑春余友裴爾禮博士自栢林歸攜最新化學驗器一付相贈余得此器後屢欲取關於衛生之物質化驗以試是器之精粗卒以事繁未果負此器者數月重陽日遇故人鍾子明君於愚園出中法藥房所製之精神丸相示並詢功效余因未知此丸之性質未敢妄答鍾君請爲化驗因其素有血枯腦弱之症食不消化夜不安眠善忘多慮久治無效未能辦事者已載於茲近由西醫指服此丸也鍾君雖購備半打然惑於醫士之言猶豫未決强余化驗代其決斷余以此藥既與鍾君之病關係甚大義不容辭攜歸取裴博士所贈之化驗器詳加化驗犧牲念八小時之光陰驗得精神丸內含多數普羅台陽納眞及其他種最近發明之滋補藥確無妨碍衛生之弊各質分量均能配合得宜并精於中世醫道新理想者監製不能成此良藥余敢信其爲補血劑近之極平和而善治血枯腦衰種種精神之症余獲化驗之結果具實報告鍾君勸其決服此丸鍾君從之半打未盡舊病全失精神陡長甲寅元旦至余處面述精神丸功效並請介紹此丸於同病者余喜故人無恙亦不忍沒精神丸之功故畢鍾君託余化驗精神丸事實錄請中法大藥房主人列入保證書以証精神丸之靈效

黃國英謹識

購此丸有五彩月份牌及世界百美圖長生述各種醫生試驗保證書奉贈

定價　大瓶五元　每打五十元　中瓶一元　每打十元　購大瓶一瓶贈送小瓶六瓶

第一總統牌精神丸　中法大藥房

滬甯鐵路行車時刻表

上海至南京各站時刻表

上海開	南翔開	蘇州開	無錫開	常州開	鎭江開	南京到
上午七點三十五分（快車）逢星期一停	[illegible]	[illegible]	[illegible]	[illegible]	[illegible]	[illegible]

南京至上海各站時刻表

南京開	鎭江開	常州開	無錫開	蘇州開	南翔開	上海到
[illegible]	[illegible]	[illegible]	[illegible]	[illegible]	[illegible]	[illegible]

滬杭火車開行時刻表

由上海開至閘口

上海	莘莊	松江	楓涇	嘉興	杭州	閘口
[illegible]	[illegible]	[illegible]	[illegible]	[illegible]	[illegible]	[illegible]

由閘口開至上海

閘口	杭州	嘉興	楓涇	松江	莘莊	上海
[illegible]	[illegible]	[illegible]	[illegible]	[illegible]	[illegible]	[illegible]

津浦鐵路開車時刻表

由天津開往浦口

天津總站	天津西站	滄州	德州	濟南	泰安	兗州	臨城	徐州	宿州	固鎭	蚌埠	明光	滁州	浦鎭	浦口
上午十一點五十五分（慢車）	[illegible]	[illegible]	[illegible]	[illegible]	[illegible]	[illegible]	[illegible]	[illegible]	[illegible]	[illegible]	[illegible]	[illegible]	[illegible]	[illegible]	[illegible]

下關浦口往來公共時刻表

由浦口開往天津

浦口	浦鎭	滁州	明光	蚌埠	固鎭	宿州	徐州	臨城	兗州	泰安	濟南	德州	滄州	天津西站	天津總站
[illegible]	[illegible]	[illegible]	[illegible]	[illegible]	[illegible]	[illegible]	[illegible]	[illegible]	[illegible]	[illegible]	[illegible]	[illegible]	[illegible]	[illegible]	[illegible]

民國二年十二月一日改訂

男子北醜丸

何爲九如續陽痿不起夜夢遺精[illegible]不舉舉而不堅入門即洩中陽退縮精散無珠見流流精腎虧精清此則是色精者非獨子[illegible]更防天[illegible]此丸統能滋之[illegible]試急也遊多假冒[illegible]元[illegible]每驗一元變料三元注用變瓶更能取效另有者婦科調經種子丸〇〇〇一元上海立止白帶每盒墨東首保太和大馬路東啓

浙路公司 甬紹綫行車時刻表

自甯波開至曹百

站名	第一次	第二次
甯波	上午八點開	十一點五十分開
莊橋	八點十三分開	十二點零三分開
洪塘	八點二十二分開	十二點十二分開
慈谿	八點三十八分開	十二點二十八分開
葉家	八點四十二分開	十二點四十二分開
丈亭	九點零五分開	十二點五十五分開
蜀山	九點十六分開	一點零六分開
餘姚	九點三十七分開	一點二十七分開
馬渚	十點零二分開	一點五十二分開
五夫	十點十八分開	二點零八分開
驛亭	十點三十分開	二點二十分開
曹百	十點三十九分到	二點二十九分到

自曹百開至甯波

站名	第一次	第二次
曹百	上午八點廿分開	下午十二點十分
驛亭	八點三十分開	十二點二十分開
五夫	八點四十三分開	十二點三十三分開
馬渚	八點五十九分開	十二點四十九分開
餘姚	九點四十四分開	一點三十四分開
蜀山	九點五十八分開	一點四十八分開
丈亭	十點十分開	二點開
葉家	十點二十三分開	二點十三分開
慈谿	十點四十分開	二點三十分開
洪塘	十點五十三分開	二點四十三分開
莊橋	十一點零二分開	二點五十二分開
甯波	十一點零三分到	三點十三分到

滬上中西醫士一覽表

姓名	科別	住址
西醫 張錦林	內外科 皮膚病科耳鼻咽喉眼科婦人科花柳病科	北河南路七號洋房
醫士 亞達	專治婦科及男女淋氣下部各症	法租界芝蘭里
中醫 葉叟	專精男婦內科外感時疫疑難雜症	剡以就聘北京寓移法界八仙橋蔭餘里三弄九號
李頌伯	中西內外科	甯波路鳳明里口二百零四號
汪耀如	內喉科	四馬路萃仙對面新民胡同第二百七十八號
西醫 蕭智吉	內外科眼科種牛痘花柳毒門	四馬路五洲大藥房德律風三千一百九十號

姓名	科別	住址
陸稼軒	專治傷寒溫病及一切疑難雜症尤精婦科兼理戒煙善後雪法	新馬路巡捕房後元昌弄
王寄圃	傷寒女科兼兒科喉科	門診在四馬路西合興氏六旅館
丁福保	內外科	派克路昌壽里對過醫院
殷孟舟	中西內外科專業醫治	北京路福裕里四百三十四號
于今醫家	內外科奇難各證經中西醫未痊者可爲究治	法界寶昌路巡捕房西首寶康里二弄念五號
陳劍航	喉科傷寒	甯海路樂德里隔壁一千七百四十六號